

Die KI-gestützte Tourenplanung

Professionelle Tourenpläne auf Knopfdruck

Mit MediFox ambulant und der KI-Tourenplanung erhalten Sie auf Knopfdruck maßgeschneiderte Tourenvorschläge nach Ihren individuellen Anforderungen. So können Sie z.B. festlegen, ob die Tourenpläne bevorzugt mitarbeiterorientiert, kundenorientiert oder ökonomisch effizient geplant werden sollen. Dazu erstellt die Software passende Planvorschläge, die alle planungsrelevanten Kriterien bestmöglich berücksichtigen, wie die Übersicht auf dieser Seite veranschaulicht. Dadurch werden Sie bei der Erstellung von Tourenplänen deutlich entlastet und sparen wertvolle Zeit, die Ihnen für andere wichtige Aufgaben übrig bleibt.

Die KI-Tourenplanung kann optional als Erweiterung für die Personaleinsatzplanung lizenziert werden. Wenn Sie sich für diese intelligente Form der Tourenplanung interessieren, wenden Sie sich gerne an Ihren zuständigen Vertriebsbeauftragten. Sollten Sie im laufenden Betrieb technische Hilfe oder Beratung benötigen, steht Ihnen der MediFox Kundenservice ebenfalls gerne zur Verfügung.

Um von dem gesamten Funktionsumfang bestmöglich profitieren zu können, wird zudem eine aktuelle MediFox ambulant Software ab Version 10.28 vorausgesetzt.

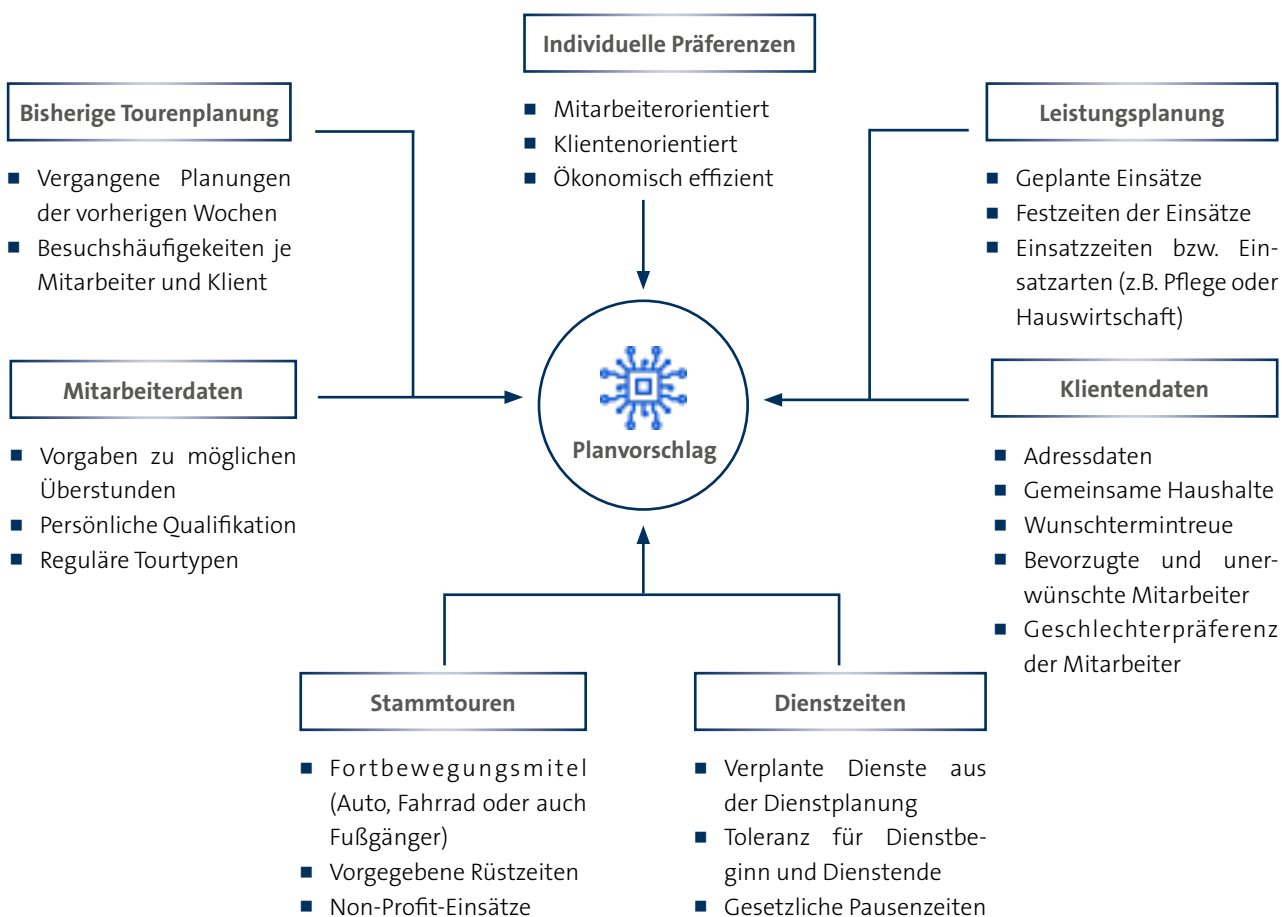

Grundlegende Voreinstellungen

Damit die KI-Tourenplanung möglichst optimale Ergebnisse liefern kann, sollten Sie zunächst einige grundlegende Einstellungen in Ihrer Software vornehmen bzw. überprüfen. So schöpfen Sie das volle Potenzial der KI-gestützten Optimierung aus und profitieren maximal von den Ergebnissen.

Adressdaten der Klienten überprüfen

Überprüfen Sie zunächst die Adressen Ihrer Klienten auf Vollständigkeit und Aktualität **1**. Korrekt ausgeschrieben Straßennamen sind beispielsweise ein wichtiges Kriterium für die Tourenplanung. Auch sollten die Adressen keine manuellen Ergänzungen wie „2. OG“ enthalten. Nutzen Sie für solche Angaben bitte ausschließlich das Zusatz- oder Bemerkungsfeld in den Stammdaten der Klienten.

Gemeinsame Haushalte der Klienten eintragen

Die KI-Tourenplanung berücksichtigt auch die Art des Haushaltes der Klienten. Wohnen mehrere Personen in einem Haushalt bzw. einer Wohnanlage, so wird bei der Planung angestrebt, diese gemeinsam von einer Pflegekraft versorgen zu lassen. Entscheidend dafür ist, dass bei den Klienten im Register „Abrechnung“ unter „Art des Haushaltes“ eingestellt wurde **2**, dass der Klient in einem Haushalt mit mehreren Personen oder in einer Wohnanlage wohnt und Klienten mit der gleichen Adresse zugeordnet wurden. So werden in der späteren Planung beispielsweise mehrfache Fahrten zu derselben Adresse möglichst vermieden.

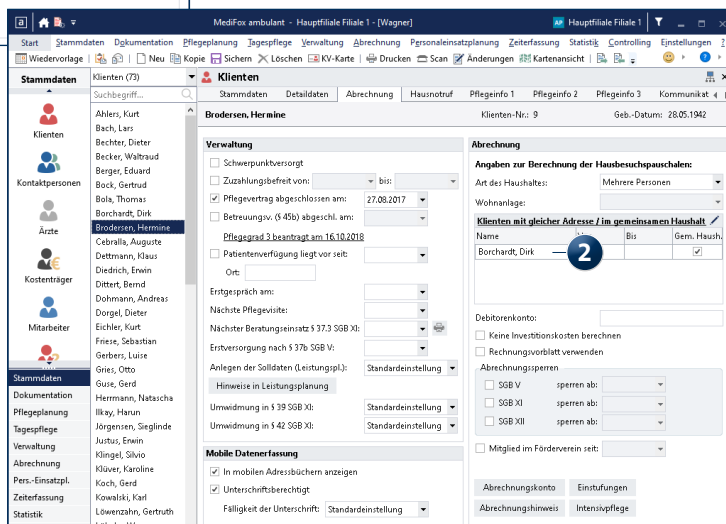
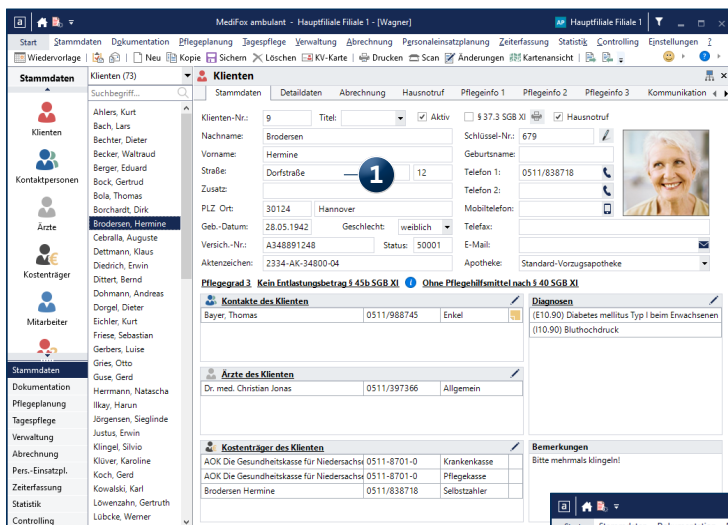

Wunschtermintreue für Einsätze verwalten

Für die KI-Tourenplanung können Sie die Wunschtermintreue für die Einsätze Ihrer Klienten definieren. Damit lässt sich die zeitliche Toleranz für Einsätze gezielt steuern und bei der Planung berücksichtigen. Hierzu finden Sie in den Detaildaten der Klienten das Feld „Wunschtermintreue für die KI-Tourenplanung“ **1**, in dem Sie die zulässige Toleranz individuell je Klient konfigurieren können. Wählen Sie beispielsweise bei Klienten mit streng terminierten Einsätzen eine Wunschtermintreue von 5-10 Minuten und bei Klienten mit weniger zeitkritischen Einsätzen eine Wunschtermintreue von 20 oder 30 Minuten.

Hinweis: Bitte beachten Sie, dass eine Wunschtermintreue die Optimierung der Tourenplanung tendenziell erschwert, da weniger flexibel geplant werden kann. Die Angabe einer Wunschtermintreue ist daher grundsätzlich optional und sollte nur im konkreten Bedarfsfall vorgenommen werden. Generell gewichtet die KI-Tourenplanung Einsätze wie folgt:

1. Einsätze mit Festzeiten haben die höchste Priorität. Diese werden vorrangig zu den angegebenen Zeiten eingeplant.
2. Ebenfalls hohe Priorität, aber weniger Einfluss als die Festzeiten, haben Einsätze mit Wunschtermintreue.
3. Alle anderen Einsätze haben normale Priorität und werden nicht vorrangig eingeplant. Die KI-Tourenplanung greift auf eine Einsatzzzeitenhistorie der letzten Wochen zurück und versucht so, die regulären Einsätze immer möglichst zu denselben Zeiten zu verplanen, an die sich Mitarbeiter und Klienten gewöhnen können.

Konfiguration der Dienstarten überprüfen

Welche Mitarbeiter für die Touren infrage kommen, entnimmt MediFox ambulant der Dienstplanung. Voraussetzung, damit Dienste Berücksichtigung finden, ist, dass unter *Einstellungen / Personaleinsatzplanung / Dienstarten* beim jeweiligen Dienst die Option „in Tourenplanung verfügbar“ aktiviert wurde **2**. Stellen Sie sicher, dass alle erforderlichen Dienste entsprechend konfiguriert wurden.

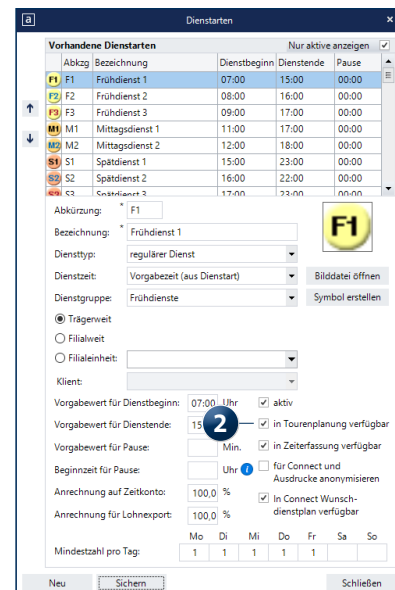
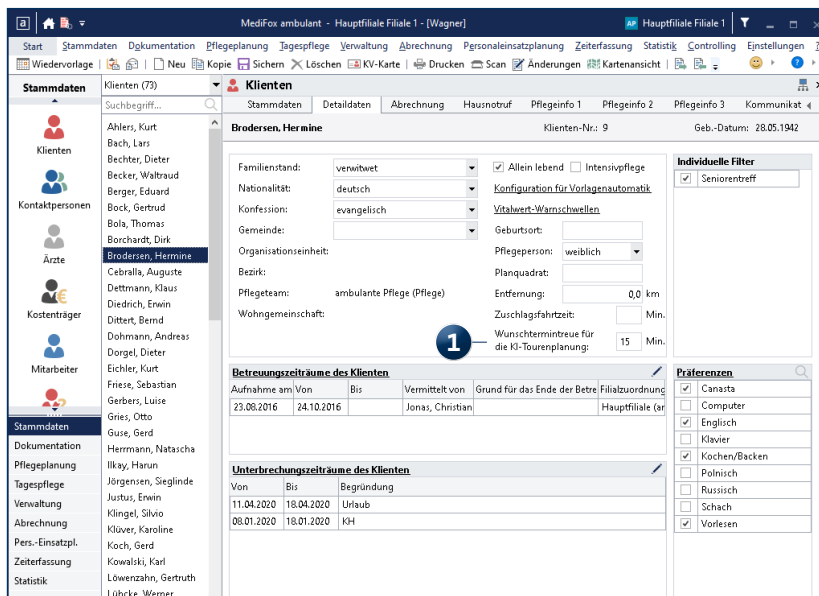

Tourtypen der Mitarbeiter definieren

Sie können bestimmen, welche Tourtypen ein Mitarbeiter grundsätzlich übernimmt, sodass die KI-Tourenplanung gezielt passende Touren beispielsweise für Hauswirtschafts- oder Betreuungskräfte ermitteln kann. Dies ist insbesondere von Vorteil, wenn Sie ohne feste Stammtouren arbeiten. Hierzu finden Sie in den Detaildaten der Mitarbeiter die Auswahlliste „Übernimmt Touren vom Typ:“, über die Sie festlegen können, welche Tourtypen ein Mitarbeiter standardmäßig übernimmt **1**, beispielsweise nur Pflege.

Sollten Sie in den Detaildaten keine Auswahl für mindestens einen Tourtyp treffen und gleichzeitig mit Stammtouren arbeiten, die in den Einstellungen keine eindeutige Dienstart zugeordnet haben, so darf der jeweilige Mitarbeiter in diesem Fall nur Einsätze ohne bestimmten Tourtyp übernehmen. Werden einem Mitarbeiter in den Detaildaten dagegen zwei oder mehr Tourtypen zugeordnet und ist auch in den Stammtouren ein Tourtyp angegeben, darf der Mitarbeiter nur Einsätze des Tourtyps aus der Stammtour übernehmen.

Grundsätzlich hat der in einer Stammtour hinterlegte Tourtyp bei der Planung also immer Priorität gegenüber den Einstellungen in den Detaildaten der Mitarbeiter.

Beim Anfordern eines Planvorschlags können Sie dann einstellen, für welche Tour- und Einsatzarten der Planvorschlag erstellt werden soll. Dabei berücksichtigt MediFox dann jeweils die Konfiguration der Stammtouren sowie die Zuordnung der Mitarbeiter zu den jeweiligen Tourtypen aus den Detaildaten.

Einstellung für Überstunden prüfen

Ebenfalls in den Detaildaten der Mitarbeiter können Sie optional einstellen, dass Überstunden bei der Generierung von Planvorschlägen nach Möglichkeit vermieden werden sollen **2**. Ist diese Option aktiviert, versucht die KI-Tourenplanung, Überstunden für diesen Mitarbeiter so weit wie möglich zu vermeiden. Das kann z.B. für Mitarbeiter mit Kindern praktisch sein, deren Dienstzeiten wegen der Kinderbetreuung nicht zu weit überzogen werden sollen.

Qualifikationen der Mitarbeiter überprüfen

Die intelligente Tourenplanung berücksichtigt die Qualifikation der Mitarbeiter und teilt Einsätze mit Leistungen, die eine entsprechende Fachkompetenz erfordern, ausschließlich den ausreichend qualifizierten Mitarbeitern zu. Deshalb sollten Sie zunächst unter *Einstellungen / Leistungen / Leistungskatalog* überprüfen, ob die einzelnen Leistungen im Register „Planung“ den passenden Qualifikationsstufen zugeordnet wurden **1**.

Welche Qualifikation ein Mitarbeiter hat, legen Sie bitte über die Mitarbeiter-Stammdaten fest. Diese Zuordnung sollte ebenfalls korrekt und aktuell sein.

Welcher Qualifikationsstufe eine Qualifikation entspricht, wird über den Programmpunkt *Einstellungen / Personaleinsatzplanung / Qualifikationen* festgelegt.

Stammtouren einrichten

Das Einrichten von Stammtouren ist empfehlenswert, jedoch grundsätzlich optional. Wenn Ihre Mitarbeiter in Stammtouren eingeteilt sind, richtet sich die KI-Tourenplanung an diesen Stammtouren aus und kann auch den Stammtouren zugewiesene Non-Profit-Einsätze wie Pausen oder Büroarbeiten einbeziehen. Ohne Stammtouren richtet sich die KI-Tourenplanung bei der Einsatzverteilung danach, wie

häufig ein Mitarbeiter zuletzt bei den jeweiligen Klienten vor Ort war. Hierzu erhalten Sie auf den folgenden Seiten noch weitere Informationen.

Die Stammtouren konfigurieren Sie in MediFox ambulant unter *Einstellungen / Personaleinsatzplanung / Stammtouren*. Entscheidend sind hier vor allem folgende Einstellungen:

- **Dienststart:** Diese Option muss aktiviert und eine Dienststart zugeordnet sein, damit die KI-Tourenplanung einen Bezug zwischen den Stammtouren und den eingeplanten Diensten der Mitarbeiter herstellen kann **2**. Ein Beispiel hierfür wäre, wenn die Stammtour „Früh 1“ mit dem Dienst „Frühdienst 1“ verknüpft ist.
- **Fortbewegung:** In Kombination mit der KI-Tourenplanung können Sie hier festlegen, ob der zugeordnete Mitarbeiter die Stammtour mit dem Auto, Fahrrad oder zu Fuß antritt **3**.
- **Rüstzeitvorgabe:** Speziell für die KI-Tourenplanung können Sie Rüstzeiten festlegen, die dann zur Vor- und Nachbereitung der Tour eingeplant werden **4**. Dabei können Sie entweder mit den Standard-Vorgaben arbeiten oder individuelle Rüstzeiten für die Stammtour festlegen. Beispielsweise soll den Mitarbeitern dieser Stammtour jeweils 10 Minuten Rüstzeit zu Tourbeginn und zum Tourende eingeräumt werden. Die Stan-

The screenshot displays the MediFox ambulant software interface. The main window shows the 'Leistungskatalog' (Service Catalog) with a search bar and a list of services. The 'Einsatzplanung' (Deployment Planning) section is active, showing details for service 'B29 - Trachealkanüle wechs./Pflege'. The 'Einsatzplanung' section includes fields for 'Vorgabe für Dauer' (9 Min.), 'Qualifikationsstufe' (5), and 'Zuordnungsmethode' (Manuell eintragen). The 'Zuordnung zu folgenden Vitalwerteinheiten:' and 'Zuordnung zu folgenden Dokumentationsarten:' sections are also visible.

The 'Stammtouren' (Stammtour) configuration window is open, showing a table of existing tours and configuration options. The table has columns for 'Bezeichnung', 'Mitarbeiter', 'Qualifikation', 'Dienststart', 'Fahrzeug', 'Filialeinheit', and 'Spalte'. The configuration options include 'Bezeichnung' (Abend 1), 'Tourtyp' (Pflege), 'Filialeinheitentyp', 'Spalte' (8), 'Vorgabefahrzeit' (5 Min.), 'Rückfahrzeit' (0 Min.), 'Mitarbeiter', 'Qualifikation', 'Dienststart' (Spätdienst 1), 'Fortbewegung' (Auto), 'Fahrzeug' (H-KL 234 ()), 'Startadresse' (Standard), 'Endadresse entspricht Startadresse', 'Rüstzeitvorgabe' (Individuell), 'Rüstzeit zu Tourbeginn' (10 Min.), and 'Rüstzeit zu Tourende' (10 Min.).

Numbered callouts 1, 2, 3, and 4 point to specific elements in the interface: 1 points to the 'Qualifikationsstufe' field in the 'Einsatzplanung' section; 2 points to the 'Dienststart' dropdown in the 'Stammtouren' configuration; 3 points to the 'Fortbewegung' dropdown; and 4 points to the 'Rüstzeitvorgabe' dropdown.

Standard-Einstellung bezieht sich auf die Zeiten, die unter *Einstellungen / Organisation / Verwaltung* im Register „Tourenplan“ im Abschnitt „Dienste für intelligente Tourenoptimierung“ als Rüstzeiten vorgegeben wurden **1**.

Bitte beachten Sie: Sollten Sie Rüstzeiten bisher in Form von Non-Profit-Einsätzen abgebildet haben, löschen Sie die entsprechenden Non-Profit-Einsätze bitte aus den Stammtouren. Die einfache Angabe der Rüstzeiten in den Stammtouren reicht in diesem Fall aus.

- Unter den Einstellungen für die intelligente Tourenoptimierung können Sie außerdem einstellen, dass nur Mitarbeiter an die KI-Tourenplanung übergeben werden sollen, deren Dienste in der Tourenplanung verfügbar und mit einer Stammtour verknüpft sind **2**.
- Weitere Stammtour-Einstellungen, die bei der KI-Tourenplanung berücksichtigt werden, sind die angegebene Startadresse und das angegebene Fahrzeug.

- **Non-Profit-Einsätze:** Die KI-Tourenplanung kann nur dann Non-Profit-Einsätze in die Planung einbeziehen, wenn diese in den Stammtouren fest hinterlegt wurden.

Haben Sie die Stammtouren entsprechend konfiguriert, können Sie diese außerdem in der Leistungsplanung für die einzelnen Einsatzzeiten hinterlegen, sodass MediFox einen konkreten Bezug zwischen den Einsatzzeiten der Klienten und den Stammtouren der Mitarbeiter herstellen kann. Bearbeiten Sie dafür unter *Verwaltung / Verordnungen u. Aufträge* die Leistungsplanung für die Verordnung bzw. den Auftrag eines Klienten. Haben Sie die Leistungsplanung geöffnet, klicken Sie in der Symbolleiste auf „Einsätze ändern“. Im geöffneten Dialog können Sie den ausgewählten Einsatzzeiten nun die verfügbaren Stammtouren zuordnen **1**.

The screenshot displays the MediFox software interface. The top window, titled 'MediFox ambulant - Hauptfiliale Filiale 01 - [a]', shows the 'Organisation' settings. In the 'Dienste für intelligente Tourenoptimierung' section, the radio button 'Nur Mitarbeiter übergeben, deren Dienste wie zuvor markiert sind und mit einer Stammtour verknüpft sind.' is selected (2). The 'Rüstzeit zu Tourbeginn' is set to 15 minutes (1). The bottom window, titled 'MediFox ambulant - Hauptfiliale Filiale 1 - [Wegner]', shows the 'Leistungsplanung für Hermine Brodersen von 01.09.2020 bis 30.09.2020'. A dialog box 'Festlegung der Einsatzzeiten' is open, showing a grid of services (e.g., Intensiv 1, Intensiv 2) and their assignment to specific days (e.g., Fröh 1, Mittag 1) (3).

Hauswirtschaftseinsätze konfigurieren

Im Rahmen der KI-Tourenplanung können Sie einstellen, ob Hauswirtschaftseinsätze in die Tourenplanung einbezogen werden sollen oder nicht. Um dies steuern zu können, passen Sie bitte die Einsatzzeiten-Konfiguration an: Rufen Sie dafür zunächst *Einstellungen / Personaleinsatzplanung / Einsatzzeiten* auf und ordnen Sie den gewünschten Einsatzzeiten den Tourtyp „Hauswirtschaft“ zu. Bitte beachten Sie, dass dies ggf. Einfluss auf bestehende Leistungsplanungen hat, wenn die Einsatzzeiten bereits verplant waren.

bestehenden Leistungsplanungen auf: Öffnen Sie die Leistungsplanung eines Hauswirtschaftsklienten und klicken Sie in der Symbolleiste auf „Einsätze ändern“. In dem sich öffnenden Dialog wählen Sie die gewünschten Einsatzzeiten für die Hauswirtschaft aus und übernehmen diese. Den Einsatzzeiten für die Hauswirtschaft ordnen Sie anschließend die Leistungen zu, die speziell in dieser Einsatzzeit durch die Mitarbeiter der Hauswirtschaft erbracht werden sollen **1**. Auf diese Weise kann MediFox zwischen Pflege- und Hauswirtschaftseinsätzen unterscheiden.

Sollten Sie neue Einsatzzeiten für die Hauswirtschaft in der Konfiguration angelegt haben, gehen Sie im Anschluss bitte wie folgt vor und nehmen Sie die Einsatzzeiten ggf. in die

MediFox ambulant - Hauptfiliale Filiale 1 - [Wagner]

Start | Stammdaten | Dokumentation | Pflegeplanung | Tagespflege | Verwaltung | Abrechnung | Personaleinsatzplanung | Zeiterfassung | Statistik | Controlling | Einstellungen

Wiedervorlage | Neuer Auftrag | **Einsätze ändern** | Kalkulation | Sichern | Änderungen

Leistungsplanung für Hermine Brodersen von 01.09.2020 bis 30.09.2020 **1**

Filter: Verordnungen/Aufträge

Grundlage	Beleg-Nr.
<input checked="" type="checkbox"/> fc	3480
<input checked="" type="checkbox"/> SGB XI	3481

Leistungen: vereinbarte alle

Abkzg.	Bezeichnung	Tgl	Wtl	Mtl
LK03	Kleine Pflege	1	5	
LK04	Große Pflege I	1	2	
LK12	Einf. Hilfe b. Nahr.auf	1	7	
LK17	Verl./Wiederaufs. d. V	1	2	
LK18	Begl. bei Aktivitäten	1	2	
LK19	Hausw. Versorgung	3	2	
PREM	Premiumzugriff	0	0	

Planung der Einsätze und Leistungen

Ansicht: wochenweise zyklisch Dauer Kalkulation

Einsätze / Leistungen		Mo.	Di.	Mi.	Do.	Fr.	Sa.	So.
- AP Einsatz HWH (Hauswirtschaft) Einsatzbeginn: 18:00		18:00	18:00	18:00	18:00	18:00		
Abkzg.	Bezeichnung	Von	Bis	Anzahl	Anzahl	Anzahl	Anzahl	Anzahl
LK19	Hausw. Versorgung 10 Min.	01.09.2020	30.09.2020	1	1	1	1	1
- AP Einsatz Früh Einsatzbeginn: 08:00		08:00	08:00	08:00	08:00	08:00	08:00	08:00
Abkzg.	Bezeichnung	Von	Bis	Anzahl	Anzahl	Anzahl	Anzahl	Anzahl
LK03	Kleine Pflege	01.09.2020	30.09.2020	1	1	1	1	1
LK04	Große Pflege I	01.09.2020	30.09.2020				1	1
PREM	Premiumzugriff	01.09.2020	30.09.2020					
- AP Einsatz Vormittag Einsatzbeginn: 10:00		10:00	10:00	10:00	10:00	10:00	10:00	10:00
Abkzg.	Bezeichnung	Von	Bis	Anzahl	Anzahl	Anzahl	Anzahl	Anzahl
LK17	Verl./Wiederaufs. d. Whg.	01.09.2020	30.09.2020		1			1
LK18	Begl. bei Aktivitäten	01.09.2020	30.09.2020				1	1
LK19	Hausw. Versorgung 10 Min.	01.09.2020	30.09.2020		3		3	
- AP Einsatz Mittag Einsatzbeginn: 12:00		12:00	12:00	12:00	12:00	12:00	12:00	12:00
Abkzg.	Bezeichnung	Von	Bis	Anzahl	Anzahl	Anzahl	Anzahl	Anzahl
LK13	Umf. Hilfe b. Nahr.aufnahme	01.09.2020	30.09.2020	1	1	1	1	1

Auftrag: Beleg-Nr. 3481
01.02.19 - ... 3x tgl 2x wtl
Genehmigung: nicht vorhanden

Tourenplan-Einstellungen konfigurieren

Die KI-Tourenplanung berücksichtigt zusätzlich auch die von Ihnen unter *Einstellungen / Organisation / Verwaltung* im Register „Tourenplan“ vorgenommenen Einstellungen **1**.

- So bezieht die KI-gestützte Tourenplanung beispielsweise die vorgegebene Zuschlagsfahrzeit ein, die Sie Ihren Mitarbeitern etwa für das Suchen von Parkplätzen einräumen. Abweichend von der allgemeinen Einstellung der Zuschlagsfahrzeit wie z.B. 5 Minuten, kann in den Stammdaten für jeden Klienten eine individuelle Zuschlagsfahrzeit bestimmt werden. In diesem Fall hat die individuelle Zuschlagsfahrzeit Priorität gegenüber der allgemeinen Zuschlagsfahrzeit.
- Eine weitere wichtige Tourenplan-Einstellung ist die Toleranz für Dienstbeginn und Dienstende. Diese wird ebenfalls beim Kalkulieren der Touren berücksichtigt, wenn sich nicht alle Einsätze innerhalb der regulären Dienstzeiten der Mitarbeiter verplanen lassen.

- Die übrigen Tourenplan-Einstellungen sind für die intelligente Tourenplanung nicht relevant, da die Touren ansonsten unter Berücksichtigung aktueller Verkehrsdaten ermittelt werden.

Dienstplan erstellen

Die intelligente Tourenplanung berücksichtigt automatisch, welche Mitarbeiter in welchen Diensten arbeiten und teilt die Einsätze entsprechend auf die Mitarbeiter auf. Daher ist es erforderlich, dass Sie im Vorfeld der Tourenplanung wie gewohnt die Dienstplanung Ihrer Mitarbeiter ausarbeiten. Mithilfe der praktischen Rahmenpläne ist diese Aufgabe schnell erledigt **2**.

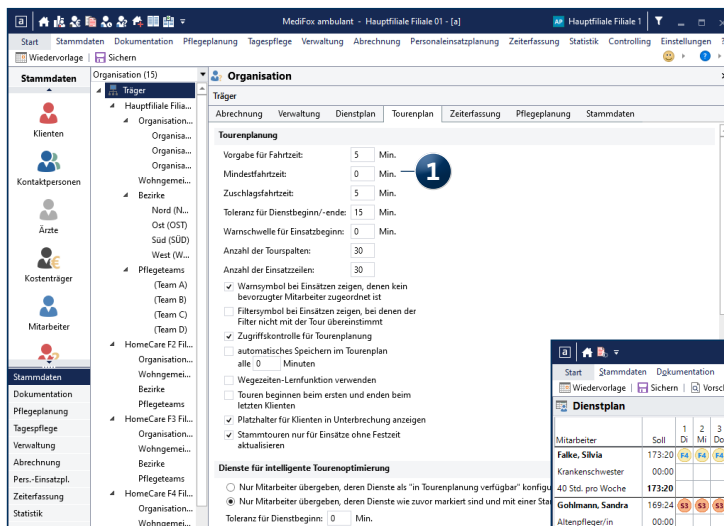

Mitarbeiter	Soll	1	2	3	4	5	6	7	8	9	10	11	12	13	14	15	16	17	18	19	20	21	22	23	24	25	26	27	28	29	30	Rest	
Falke, Silvia	173:20	F4	F4	F4	F4										S1	S1	S1	S1					F1	F1	F1	F1						170:35	
Krankenschwester	00:00											T1	T1																				-173:20
Gohmann, Sandra	169:24	S1	S1	S1	S1										F1	F1	F1	F1														169:09	
Altenpfleger/in	00:00																																-169:24
Gärtner, Susanne	173:20	F1	F1	F1	F1										M1	M1	M1	M1														170:26	
Krankenschwester	00:00																																-173:20
Hansen, Sabine	132:00	S1	S1	S1	S1																											131:00	
Pflegehelfer/in	00:00																																-132:00
Koch, Bernd	154:00	RB	RB	RB	RB																											130:31	
Freiwillige Soziales Jahr	00:00																																-154:00
Krämer, Oskar	165:00	M1	M1	M1	M1																											153:06	

Planvorschlag anfordern

Haben Sie die notwendigen Einstellungen überprüft und die Dienstplanung für Ihre Mitarbeiter erstellt, können Sie über die KI-Tourenplanung einen Planvorschlag anfordern. Rufen Sie dafür in MediFox ambulant die „Tourenplanung für Tag“ auf. Haben Sie für den ausgewählten Tag bereits Touren zusammengestellt, können Sie mithilfe der KI-Tourenplanung einen alternativen, optimierten Planvorschlag erstellen lassen. Auch wenn Sie zuvor keine Touren verplant haben, können Sie sich einen Tourenplanvorschlag erstellen lassen. In diesem Fall übernimmt die Software die komplette Tourenplanung für Sie. Klicken Sie dazu in der Symbolleiste auf die Schaltfläche „KI-Tourenplanung“ und wählen Sie die Option „Planvorschlag anfordern“ aus.

In dem sich öffnenden Dialog können Sie zunächst den Tag einstellen, für den die Touren geplant werden sollen **1**. Rechts neben dem Datumsfeld wird Ihnen angezeigt, wie viele Planvorschläge für den ausgewählten Tag bereits vorliegen. Wurden beispielsweise schon zwei Planvorschläge angefordert, können Sie diese zunächst überprüfen, bevor Sie einen weiteren Planvorschlag anfordern **2**. Über den Filter auf der rechten Seite **3** lässt sich die Planung zudem auf Filialeinheiten wie Bezirke oder Pflegeteams beschrän-

ken. Haben Sie den Filter z. B. auf den Bezirk „Nord“ eingestellt, werden nur für diesen Bezirk Touren berechnet.

Im Bereich „Präferenzen für die Planung“ stellen Sie ein, wie die Software die einzelnen Parameter bei der Tourenplanung gewichten soll. Sie können dazu aus folgenden Voreinstellungen wählen **4**:

- **Standardeinstellung:** Mit der Standardeinstellung werden die verschiedenen Präferenzen möglichst ausgewogen gewichtet, damit alle Akteure von der optimierten Planung profitieren.
- **Kundenorientiert:** Hier liegen die Präferenzen auf Pünktlichkeit, dem Einsatz der von den Klienten bevorzugten Mitarbeiter und deren Geschlecht.
- **Mitarbeiterorientiert:** Hier liegen die Präferenzen bei einer gleichmäßigen Auslastung der Arbeitseinsätze und möglichst kurzen bzw. ausgeglichenen Fahrtwegen.
- **Ökonomisch effizient:** Hier liegen die Präferenzen überwiegend bei kurzen Fahrtwegen und möglichst pünktlichen Einsatzzeiten.

Zusätzlich stehen Ihnen vier ergänzende Optionen für die Tourenplanung zur Verfügung:

- **Planvorschlag anfordern für folgende Tour- und Einsatz-typen:** Hier können Sie auswählen, für welche Tour- und Einsatz-typen der Planvorschlag erstellt werden soll **1**. Entscheidend dafür ist, dass Sie in den Stammdaten der Mitarbeiter eingestellt haben, welche Tourtypen die Mitarbeiter jeweils übernehmen. Weitere Informationen dazu finden Sie zu Beginn dieses Dokuments unter den beschriebenen Voreinstellungen.
- **Zeitliche Lücken, die aus den Einsatzzeiten der Leistungs-planung resultieren, minimieren:** Grundsätzlich versucht die KI-Tourenplanung, einen Einsatz möglichst nicht länger als eine halbe Stunde vor dem geplanten Beginn einzuplanen und die Einsatzzeiten somit nicht zu weit zu überziehen. Damit es dabei zwischen den Einsätzen möglichst nicht zu freien Zeiten bzw. Leerlauf im Tourenplan kommt, wird mit dieser Option **2** versucht, die zeitlichen Lücken zu reduzieren. Hierbei wird vorrangig versucht, Einsätze mit Festzeiten beizubehalten. Sollte die Einhaltung von Festzeiten aufgrund anderer Faktoren nicht möglich sein, werden die davon betroffenen Einsätze nach Übernahme des Planvorschlags in den Tourenplan mit einem Hinweis versehen.
- **Besuchshäufigkeit bei der Mitarbeiterzuordnung berücksichtigen:** Durch Aktivieren dieser Option überprüft die KI, von welchen Mitarbeitern die Klienten in den letzten 30 Tagen am häufigsten versorgt wurden **3**. Diese Option wirkt sich nur dann aus, wenn in der Stammtourenkonfiguration kein Bezug zwischen den Touren und Diensten der Mitarbeiter hinterlegt ist.
- **Gesetzliche Pausenzeitregelungen anwenden:** Diese Einstellung richtet sich nach § 4 ArbZG **4**. Demnach müssen „feststehende Ruhepausen von mindestens 30 Minuten bei einer Arbeitszeit von mehr als sechs bis zu neun Stunden und 45 Minuten bei einer Arbeitszeit von mehr als neun Stunden“ eingehalten werden. Ist der Haken gesetzt, werden diese Vorgaben bei der Generierung des Planvorschlags berücksichtigt.

Planvorschlag anfordern

Plan anfordern für den: 15.09.2020 0

Präferenzen für die Planung

Voreinstellungen: Standardeinstellung

Bevorzugte Mitarbeiter: [Slider]

Gleichmäßige Auslastung: [Slider]

Rentabilität: [Slider]

Kurze Wege: [Slider]

Pünktlichkeit: [Slider]

Geschlechterpräferenz: [Slider]

Dienstzeiten prüfen

Planvorschlag anfordern für folgende Tour- und Einsatz-typen: [Dropdown 1]

Zeitliche Lücken, die aus den Einsatzzeiten der Leistungsplanung resultieren, minimieren [2]

Besuchshäufigkeit bei der Mitarbeiterzuordnung berücksichtigen [3]

Gesetzliche Pausenzeitregelungen anwenden [4]

Bezeichnung Planvorschlag: MD 09:15 Kein Filter

PLAN ANFORDERN ABBRECHEN

Tragen Sie zuletzt noch eine sprechende Bezeichnung für den Planvorschlag ein, damit Sie diesen einfacher wiedererkennen, falls Sie noch weitere Planvorschläge anfordern. Haben Sie alle Einstellungen wie gewünscht vorgenommen, klicken Sie auf „Plan anfordern“. MediFox führt nun eine Prüfung der notwendigen Voraussetzungen zur automatisierten Erstellung der Tourenplanung durch. Eventuell erscheinen im nächsten Schritt folgende Hinweise:

- **Die Adressen der Klienten sind nicht korrekt:** Konnten die Adressen der Klienten nicht eindeutig ermittelt werden, weil z. B. der Straßename nicht richtig ausgeschrieben wurde, werden Sie darüber informiert. Überprüfen und korrigieren Sie in diesem Fall die Adressen der ausgewiesenen Klienten in den Stammdaten.
- **Nicht ausreichend Dienste verplant:** Wurden zu wenig Dienste für die Anzahl der erforderlichen Einsätze verplant, erscheint diese Meldung. Dabei berücksichtigt MediFox zunächst noch nicht die eingestellten Toleranzen für Dienstbeginn und Dienstende, sondern orientiert sich ausschließlich an den regulären Dienstzeiten aus dem Dienstplan. Sie können sich in diesem Fall entscheiden, ob Sie den Vorgang abbrechen oder fortfahren möchten. Wenn Sie fortfahren, werden die Einsätze soweit möglich und sodann auch unter Berücksichtigung der vorgegebenen Toleranzen auf die verfügbaren Mitarbeiter verteilt. Können nicht alle Einsätze verplant werden, so bleiben die verbleibenden Einsätze als offene Einsätze zurück, die Sie dann manuell auf Ihre Mitarbeiter aufteilen können.
- **Unzureichende Mitarbeiterkapazitäten:** Beim Anfordern des Planvorschlags gleicht MediFox noch einmal die

Mitarbeiter-Kapazitäten mit dem tatsächlichen Bedarf aus der Touren- bzw. Einsatzplanung ab. Wird dabei festgestellt, dass die Mitarbeiter-Kapazitäten mit hoher Wahrscheinlichkeit nicht ausreichen, um alle Klienten zu versorgen, erhalten Sie einen entsprechenden Hinweis. In diesem Hinweis wird Ihnen auch angezeigt, wie viele Stunden Dienstzeit ca. fehlen, um alle Einsätze aufteilen zu können. Sie können dann folgende Optionen wählen:

1. Dienstzeiten automatisch so ausweiten, dass möglichst alle Einsätze verplant werden: Mit dieser Option werden die Dienstzeiten systemseitig so weit verlängert, wie es erforderlich ist, alle Einsätze verplanen zu können **1**.
 2. Ich möchte die Dienstzeiten der Mitarbeiter individuell prüfen und selber entscheiden, wer in welchem Umfang länger verplant werden darf: Wenn Sie diese Option wählen, öffnet sich anschließend die Übersicht der Mitarbeiter-Dienstzeiten, in der Sie die Dienstzeiten der Mitarbeiter manuell an die aktuellen Erfordernisse der Tourenplanung anpassen können **2**.
 3. Ich möchte an dieser Stelle abbrechen und in den Dienstplan wechseln, um weitere Mitarbeiter für die Tourenplanung verfügbar zu machen: Durch Auswahl dieser Option brechen Sie den Planvorschlag ab und wechseln in den Dienstplan, wo Sie weitere Mitarbeiter und damit zusätzliche Dienstzeiten einplanen können **3**.
- **Keine Internetverbindung:** Die KI-Tourenplanung greift auf intelligente Technologien zurück, die über das Internet bereitgestellt werden. Eine bestehende Internetverbindung ist daher unbedingt erforderlich. Überprüfen Sie in diesem Fall Ihre Verbindung und verbinden Sie Ihren Computer mit dem Netzwerk.

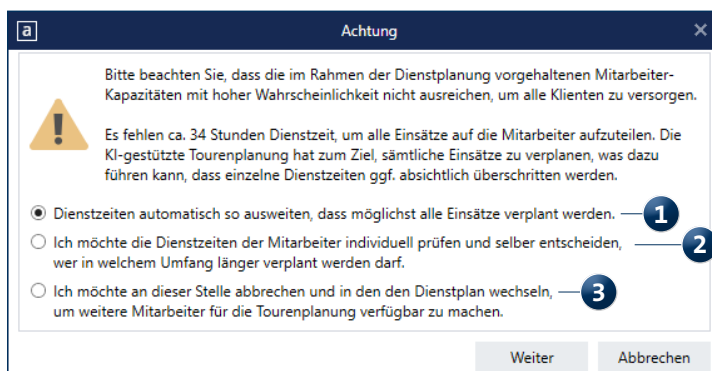

Die Berechnung der Touren kann abhängig von Ihrer Internetverbindung und dem Umfang der zu verarbeitenden Daten einige Minuten in Anspruch nehmen. Sie können in der Zwischenzeit normal mit MediFox ambulant weiterarbeiten. Sobald der Planvorschlag fertiggestellt ist, werden Sie von MediFox benachrichtigt und können den Planvorschlag aufrufen.

Alternativ können Sie noch während der Wartezeit einen weiteren Planvorschlag mit abweichend konfigurierten Parametern anfordern, um verschiedene Ergebnisse miteinander zu vergleichen und daraus den für Sie bestmöglichen Vorschlag zu übernehmen **1**.

und bezieht diese bei der Generierung des Planvorschlags mit ein. Damit soll gewährleistet werden, dass die Klienten möglichst zu den bekannten Zeiten versorgt werden. Dabei werden die Klienteneinsätze der letzten vier Wochen ausgewertet und daraus je Klient und Einsatzzeit der Median für den Beginn der Einsatzzeit gebildet, um Ausnahmen in der vergangenen Planung bestmöglich auszuschließen. Der Median wird in diesem Fall als frühestmöglicher Einsatzbeginn an die KI-Tourenplanung übermittelt. Die Betrachtung erfolgt dabei tageweise. So wird z.B. berücksichtigt, dass ein Klient montags um 8:00 Uhr und dienstags um 9:00 Uhr versorgt werden soll. Auf diese Weise werden zu starke Schwankungen zwischen den einzelnen Tagen vermieden.

Generell generiert MediFox auf Basis der Tourenpläne eine Einsatzzeitenhistorie der jeweils vergangenen vier Wochen

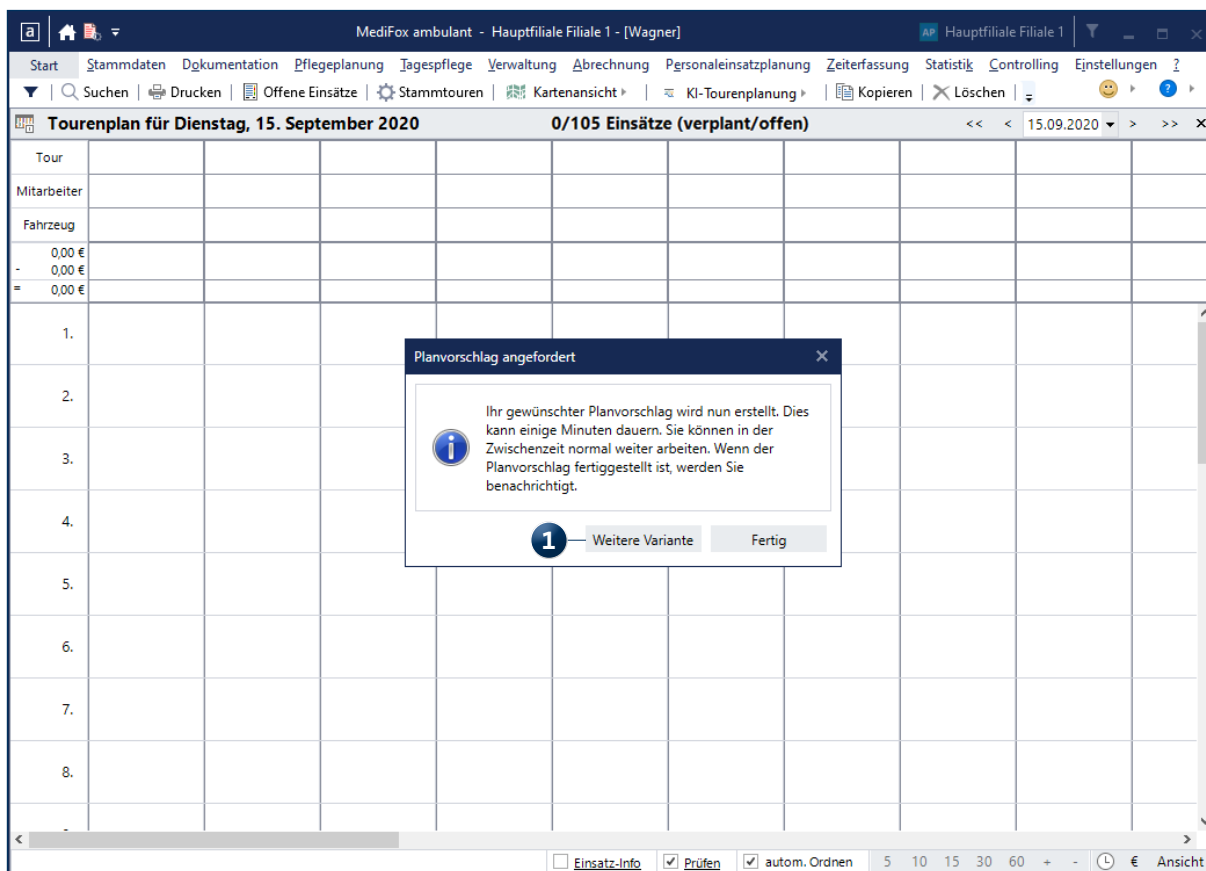

Um die fertigen Planvorschläge aufzurufen, klicken Sie im Tourenplan wieder auf „KI-Tourenplanung“ und wählen den Punkt „Planvorschläge“ aus. In dem sich öffnenden Dialog werden Ihnen auf der linken Seite die bereits erstellten Vorschläge mit den von Ihnen gewählten Namen bzw. Bezeichnungen angezeigt. Haben Sie hier einen Vorschlag ausgewählt, werden Ihnen auf der rechten Seite die dazugehörigen Details wie beispielsweise die Anzahl der Einsätze und die insgesamt zu fahrenden Kilometer angezeigt **1**. Klicken Sie auf „Plan anzeigen“, um die Übersicht der ermittelten Touren aufzurufen **2**. Die Übersicht wird separat im Vordergrund geöffnet, sodass Sie den Vorschlag beispielsweise mit einer bereits manuell erstellten Planung abgleichen und sich so für das für Sie beste Ergebnis entscheiden

können **3**. Am Ende genügt ein Klick auf „Vorschlag übernehmen“, um den Planvorschlag in Ihre Tourenplanung zu übernehmen **4**. Dabei werden ggf. bestehende Touren durch den Planvorschlag ersetzt.

Tipp: Wenden Sie erstellte Planvorschläge möglichst zeitnah an, da sich ansonsten zwischenzeitliche Änderungen ergeben könnten (z.B. Änderungen in der Dienstplanung), die den Planvorschlag unter Umständen unbrauchbar machen. Sollten sich die Umstände verändern, fordern Sie also lieber zu einem späteren Zeitpunkt einen neuen Planvorschlag an.

Hinweis: Erstellte Planvorschläge werden spätestens nach sieben Tagen automatisch von MediFox gelöscht.



Planvorschlag für Dienstag, 15. September 2020				111/0 Einsätze (verplant/offen)			
Tour	Früh 1 06:00 - 13:56	Früh 2 06:55 - 15:20	Früh 3 07:55 - 16:00	Mittag 1 09:55 - 15:22	Mittag 2 10:55 - 17:23	Abend 1 14:55 - 20:19	Abend 2 15:55 - 21:49
Mitarbeiter	Gohlmann, Sandra	Koch, Bernd	Krüger, Kai	Schreiber, Monika	Richter, Christine	Falke, Silvia	Gärtner, Susanne
Fahrzeug	VW Polo H-HC 314	VW Fox H-HC 359	VW Fox H-HC 486	VW Fox H-HC 731	VW Polo H-HC 961	VW Fox H-HC 145	
	1.926,27 € -1.825,50 €	273,70 € 271,91 €	290,38 € 254,39 €	288,37 € 278,88 €	196,26 € -188,03 €	230,11 € -223,10 €	155,32 € -186,30 €
	100,77 €	1,79 €	35,99 €	9,49 €	8,23 €	7,01 €	-30,98 €
1.	06:04 - 06:12 Gries, Otto	07:04 - 07:10 Möller, Hans	08:06 - 08:17 Schlüter, Waltraud	10:08 - 10:20 Tölemann, Anna	11:08 - 11:23 Jörgensen, Sieglinde	15:18 - 15:58 Neuhaus, Emilie	15:59 - 16:11 Berger, Eduard
2.	06:26 - 06:34 Borchardt, Dirk	07:20 - 07:33 Meyer, Kari-Heinz	08:21 - 08:35 Eichler, Kurt	10:27 - 10:53 Koch, Gerd	11:27 - 11:44 Winkelmann, Grete	16:22 - 17:33 Schmidt, Dorothea	16:19 - 16:40 Schmidt, Dorothea
3.	06:46 - 07:06 Tempel, Katharina	07:38 - 07:53 Gerbers, Luise	08:42 - 09:10 Justus, Erwin	10:56 - 11:13 Lübcke, Werner	11:48 - 11:52 Sommer, Paula	17:33 - 18:03 Büroarbeit	16:58 - 17:35 Winkelmann, Grete
4.	07:15 - 07:37 Zappert, Maria	08:01 - 08:18 Rheier, Wilfried	09:22 - 09:49 Schneider, Horst	11:19 - 11:28 Wedekind, Julian	11:57 - 12:09 Löwenzahn, Gertrud	18:14 - 18:19 Müller, Roland	17:49 - 18:08 Bechter, Dieter
5.	07:52 - 07:56 Stöver, Egon	08:21 - 08:36 Nätzl, Wilhelm	09:59 - 10:24 Bechter, Dieter	11:41 - 11:47 Müller, Hans	12:13 - 12:18 Bach, Lars	18:26 - 18:47 Rahmig, Reinhard	18:20 - 19:11 Guse, Gerd
6.	07:58 - 08:12 Löwenzahn, Gertrud	08:40 - 08:53 Bach, Lars	10:35 - 11:10 Klüver, Karoline	11:56 - 12:09 Meyer, Kari-Heinz	12:22 - 12:52 Ronald, Egon	18:56 - 19:28 Ronald, Egon	19:28 - 19:32 Cebrella, Auguste
7.	08:16 - 08:24 Friese, Sebastian	09:08 - 09:20 Cebrella, Auguste	11:25 - 11:29 Tempel, Katharina	12:15 - 12:32 Rheier, Wilfried	12:59 - 13:19 Uhlmeyer, Wilhelm	19:38 - 19:50 Tölemann, Anna	19:46 - 20:15 Neuhaus, Emilie
8.	08:29 - 08:42 Probst, Susanne	09:20 - 09:35 Apothekengang	11:39 - 12:01 Sokolowski, Barbara	12:39 - 13:09 Musehold, Birgit	13:33 - 14:09 Sokolowski, Barbara	19:55 - 20:19 Schneider, Horst	20:29 - 20:49 Rodriguez, Ortega
	08:52 - 09:04	09:50 - 10:10	12:23 - 12:40	13:21 - 14:17	14:16 - 15:08		20:49 - 21:49