

## MD Stationär Version 10.11

### Vielfältige Weiterentwicklungen

In dieser Update-Information erhalten Sie alle wichtigen Informationen zu den Anpassungen und Neuerungen in der MD Stationär Version 10.11. Ob Dokumentation, Personaleinsatzplanung oder KI-gestützte Dienstplanung, viele Bereiche wurden um praktische Funktionen erweitert.

Neben den in dieser Update-Information beschriebenen Neuerungen und Erweiterungen wurden für die neue Version auch einige technische Optimierungen vorgenommen. Eine dazugehörige Übersicht finden Sie jederzeit online in unserer Wissensdatenbank.

#### Übersicht

- Dokumentation – [Seite 2](#)
- Personaleinsatzplanung – [Seite 10](#)
- KI-gestützte Dienstplanung – [Seite 14](#)
- Abrechnung – [Seite 16](#)
- Verwaltung – [Seite 17](#)
- Organisation – [Seite 19](#)
- Allgemeine Neuerungen – [Seite 21](#)
- Connect – [Seite 22](#)

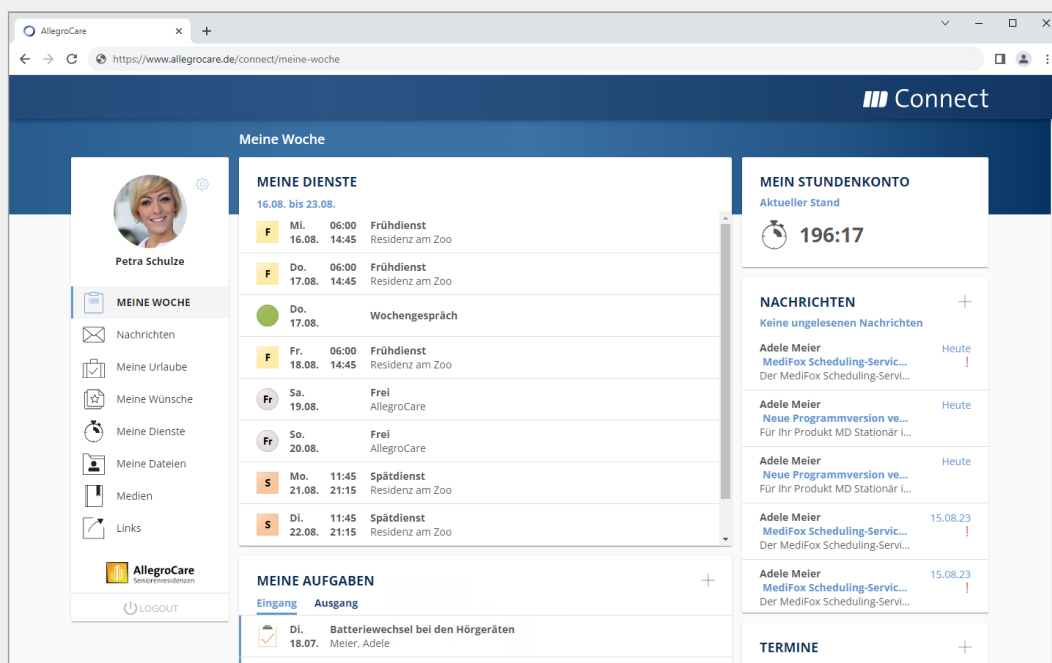

# Dokumentation

## Praxisnah und effizient

### Vorbelegung der Dauer von Medikationen und sonstigen Verordnungen (auch in Sekunden)

Für Medikationen und sonstige Verordnungen können Sie jetzt eine reguläre Standard-Dauer festlegen, die bei der Neuanlage unter „Aufwand pro Gabe“ automatisch vorgeschlagen wird. Die Dauer kann in Minuten oder auch in Sekunden angegeben werden, beispielsweise 01:30 Minuten oder auch 0:30 Minuten. Dadurch lassen sich Gaben mit einem Aufwand von weniger als einer Minute abbilden - in der Praxis etwa für die schnelle Verabreichungen von Tabletten. Davon profitieren Sie auch bei der Einsatzplanung, da sich die Dauer der geplanten Touren aufgrund der kürzeren Durchführungszeiten ebenfalls reduziert und damit eher dem tatsächlichen Aufwand entspricht.

Um dies einzurichten, rufen Sie in der Dokumappe die Einstellungen auf und wählen Sie unter „Medikation / Verordnungen“ den Eintrag „Nachweisführung“ aus. Hier können Sie für Medikationen und sonstige Verordnung jeweils eine eigene Standard-Dauer festlegen **1**. Natürlich kann bei der Neuanlage von Medikationen und sonstigen Verordnungen jederzeit von den Vorgabewerten abgewichen werden. Soll-

ten Sie keine Vorgabewerte für die Dauer festlegen, muss die Dauer bei jeder Medikation und sonstigen Verordnung wie bisher manuell eingetragen werden. Auch dabei sind Werte von unter einer Minute zulässig.

### Neues für die Ernährungsdokumentation

Wenn Sie im Dokumentationsblatt „Ernährung“ ein Tellerprotokoll anlegen und dabei den verzehrten Anteil über die Tortendiagramme festlegen, wird dieser Anteil jetzt auch in der Tabellenansicht der dokumentierten Mahlzeiten grafisch dargestellt **2**. Auf diese Weise lässt sich optisch schnell erfassen, ob ein Klient seine Mahlzeiten überwiegend vollständig oder nur anteilig ist.

Darüber hinaus ist nur noch das Feld „Verzehrte Energie“ bzw. „Verzehrte Flüssigkeit“ oder das Bemerkungsfeld verpflichtend auszufüllen. Eine Bemerkung ist also nur dann verpflichtend, wenn keine verzehrte Energie bzw. Flüssigkeit dokumentiert wurde und umgekehrt. Der notwendige Dokumentationsumfang wird dadurch reduziert. Dies betrifft das Tellerprotokoll und das detaillierte Ernährungsprotokoll ebenso wie das Trinkprotokoll.

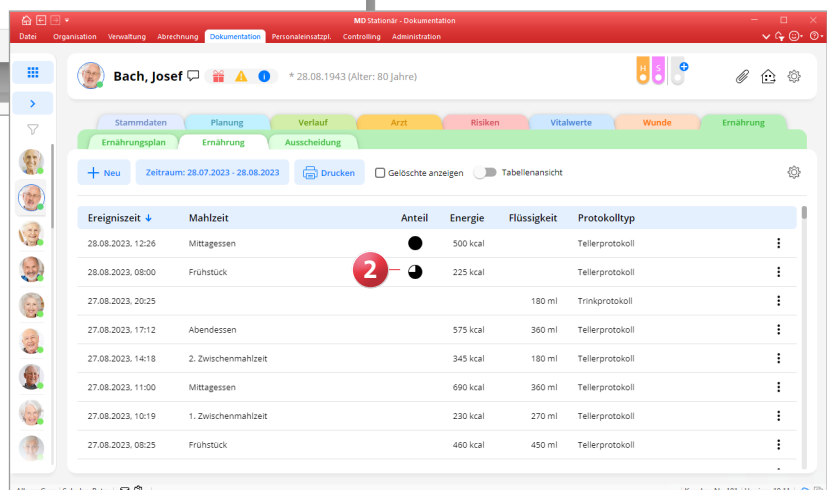
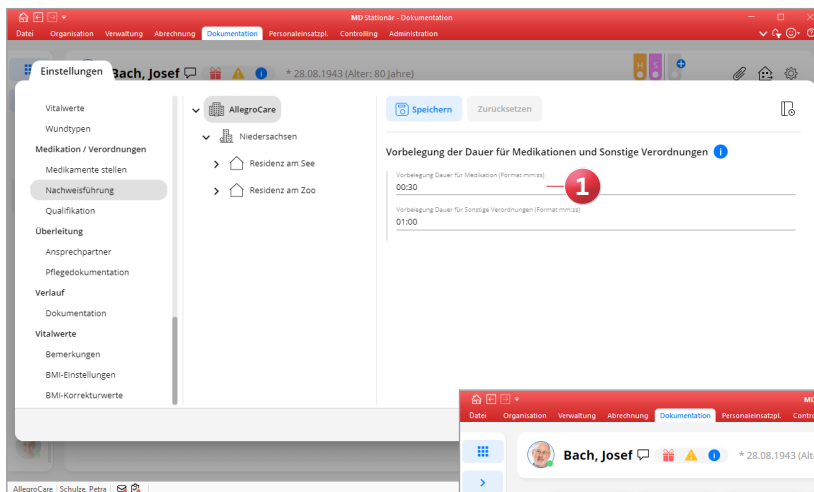

### Fragebögen: Hinweis bei unvollständiger Übernahme des letzten Standes

In MD Stationär können Sie eigene Fragebögen anlegen und damit beispielsweise die Biografie der Klienten abbilden. Liegt bereits ein ausgefüllter und abgeschlossener Fragebogen für einen Klienten vor, können die Inhalte aus dem letzten Stand direkt in den neuen Stand übernommen werden. Dabei kann es vorkommen, dass der Fragebogen in der Zwischenzeit über die Einstellungen bearbeitet wurde und Felder umbenannt oder entfernt worden sind. In diesem Fall erhalten Sie bei der Übernahme jetzt folgenden Hinweis: „Nicht alle Inhalte aus dem letzten Stand konnten übernommen werden, da in den Einstellungen Änderungen an benutzerdefinierten Feldern vorgenommen wurden.“ **1** In dem neuen Stand werden die betroffenen Felder mit einem gelben Warnsymbol markiert, sodass Sie direkt erkennen, welche Inhalte nicht übernommen werden konnten.

### Anzeige der Gruppenteilnehmer im Durchführungsnachweis der sozialen Betreuung

Im Durchführungsnachweis der sozialen Betreuung können Sie sich zu den geplanten Gruppenmaßnahmen jetzt auch die zugehörigen Teilnehmer anzeigen lassen. So können Sie sich schon im Vorfeld der Durchführung einen Überblick über die Anzahl der teilnehmenden Personen verschaffen und die Teilnehmer ggf. von ihren Zimmern abholen. Klicken Sie dazu im Durchführungsnachweis auf der rechten Seite einer Gruppenmaßnahme auf die 3-Punkte-Schaltfläche und wählen Sie den Eintrag „Teilnehmer anzeigen“ aus. Daraufhin wird Ihnen die Liste der eingeplanten Teilnehmer angezeigt **2**. Bitte beachten Sie, dass Ihnen diese Funktion nur für Gruppenmaßnahmen zur Verfügung steht, die noch nicht abgezeichnet wurden.

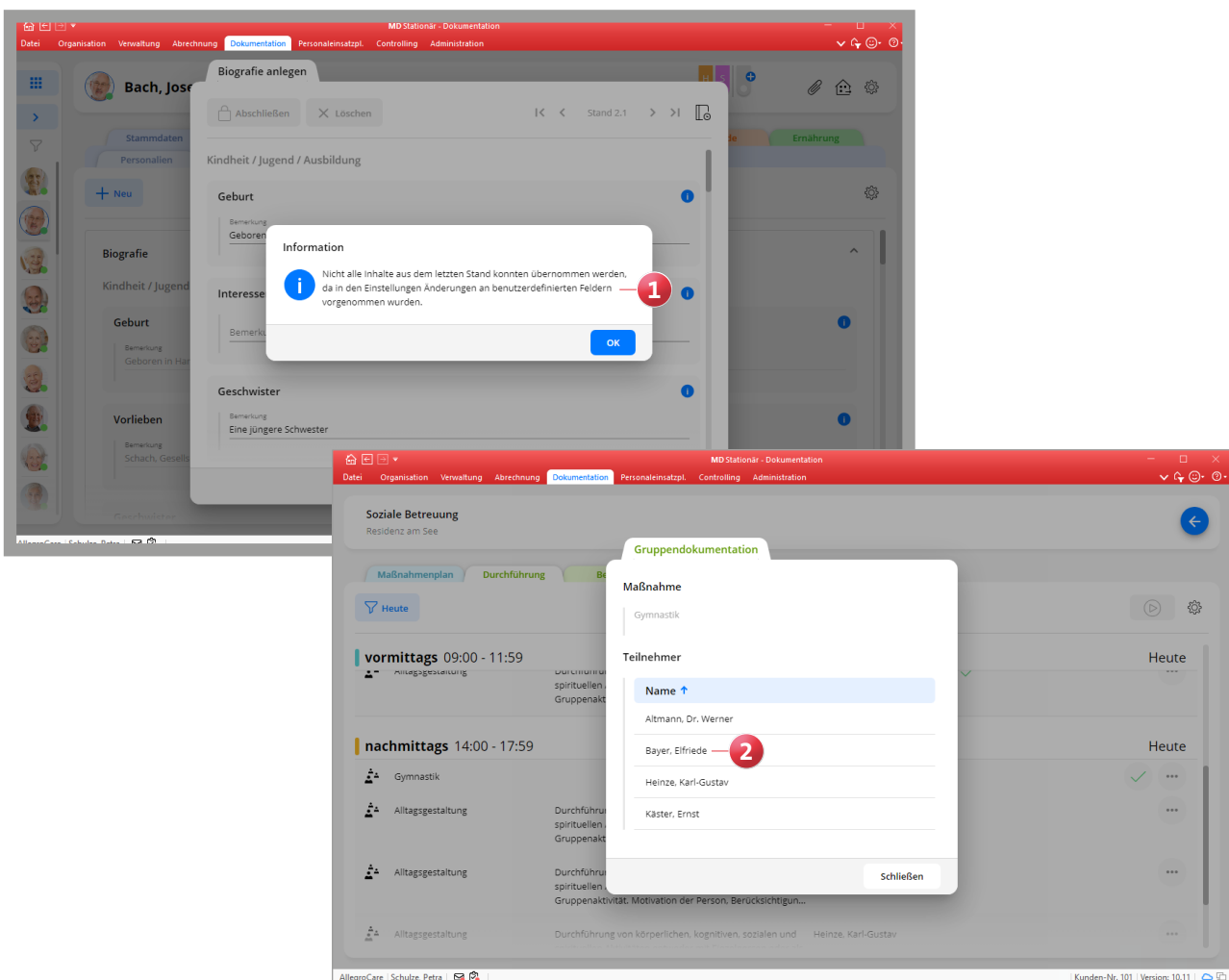

### Erweiterte Filtereinstellungen für die Vitalwerte

Im Dokumentationsblatt „Vitalwerte“ können Sie nun über den erweiterten Filter auswählen, welche Vitalwerte Ihnen in der Übersicht angezeigt werden sollen. Stellen Sie z.B. ein, dass nur Blutdruck und Puls dargestellt werden sollen. Zur Auswahl stehen alle Vitalwerte, für die im Dokumentationsblatt des Klienten mindestens ein Messeintrag vorliegt. Die eingestellte Filterung wird auch auf dem Ausdruck berücksichtigt. Möchten Sie also beispielsweise für einen Arzt eine Liste der Blutzucker-Messwerte drucken, beschränken Sie die Liste zunächst auf den Blutzucker und erstellen Sie anschließend den gewünschten Ausdruck.

### Relevante Auswertungskategorien für die Übergabe, RuPA und Pflegekennzahlen individuell festlegen

Ab sofort können Sie ganz nach Ihren individuellen Anforderungen für die Übergabe, die Risiko- und Potentialanalyse (RuPA) und die Pflegekennzahlen festlegen, welche Kriterien überprüft und ausgewertet werden sollen. In welchem Umfang Sie die Auswertungsmöglichkeiten nutzen möchten,

liegt damit ganz bei Ihnen. Um den gewünschten Rahmen festzulegen, rufen Sie in der Dokumappe über das Zahnradsymbol die Einstellungen auf und wählen Sie unter „Auswertungen“ den Eintrag „Kategorien“ aus. In der dazugehörigen Liste werden Ihnen die verfügbaren Kategorien mit Unterkategorie und Bezeichnung angezeigt **1**. Hierzu ein Beispiel: Bei der Kategorie „Risiken“ mit der Unterkategorie „Sturz“ und der Bezeichnung „Sturzrisiko ohne Maßnahme“ wird überprüft, ob in der Dokumappe im Register „Risiken“ unter „Sturz“ ein individuelles Sturzrisiko festgestellt wurde, aber davon ausgehend noch keine Maßnahme abgeleitet wurde, um dem Sturzrisiko vorzubeugen.

Indem Sie einen dieser Einträge anklicken, öffnet sich der Dialog „Auswertung bearbeiten“. Wählen Sie hier aus, in welchem Programmbereich die Auswertung berücksichtigt bzw. verwendet werden soll. Manche Kategorien werden grundsätzlich nur in einem Bereich verwendet, etwa in den Pflegekennzahlen. In diesem Fall können Sie lediglich durch Setzen oder Entfernen des Hakens wählen, ob die Auswertung in diesem Bereich erfolgen soll oder nicht.

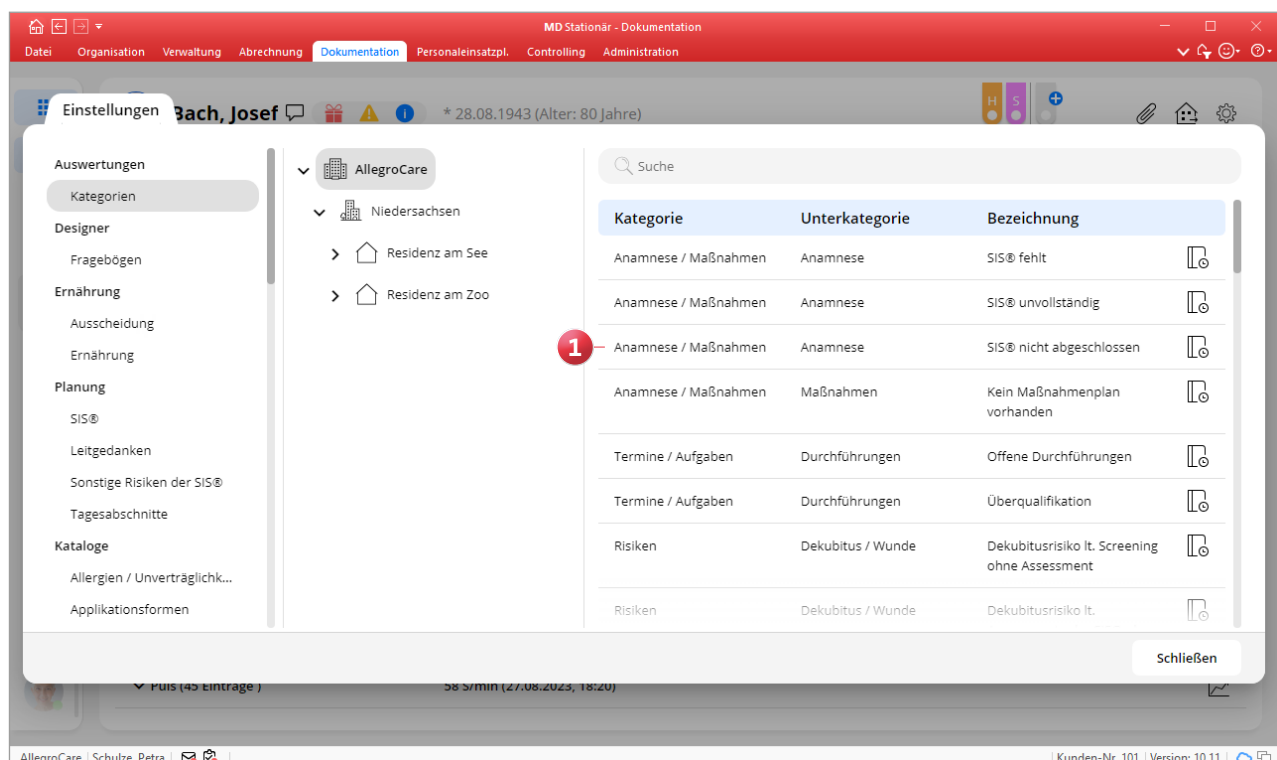



### Optimierte Wunddokumentation

Für eine möglichst effiziente und fachlich präzise Wunddokumentation wurde die Erfassung neuer Wunden optimiert. Folgende Anpassungen wurden diesbezüglich am Dialog „Wunddetails anlegen“ vorgenommen:

- Der Bereich „Medizinische Diagnose“ wurde in „Medizinische Diagnose / Wundtyp“ umbenannt und in den Abschnitt „Wunde“ verschoben. Dadurch wird dieser Bereich auch als Teil der kompakten Wundbeschreibung angezeigt.
- In den Einstellungen wurde ein neuer Katalog „Wundtyp“ geschaffen, in dem beliebige Wundtypen als Vorgabewert hinterlegt werden können. Aus diesen Vorgabewerten kann beim Anlegen der Wunddetails im Bereich „Medizinische Diagnose / Wundtyp“ unter „Sonstige Wunde“ ein Eintrag ausgewählt werden.
- Wird als Wundart entweder „Akut“ oder „Unklar“ gewählt, wird automatisch die Wundbeschreibung „kompakt“ vorausgewählt **1**.
- Wird als Wundart „Chronisch“ gewählt, wird automatisch die Wundbeschreibung „detailliert“ ausgewählt. Eine abweichende Einstellung ist in diesem Fall nicht möglich. Es hängt damit von der Wundart ab, ob eine detaillierte Wundbeschreibung möglich oder erforderlich ist.

### Pflegekennzahlen um Auswertungen für Wunden und Dekubitus erweitert

Über die Pflegekennzahlen können Sie jetzt ganz einfach feststellen, welche Ihrer Klienten von Wunden bzw. Dekubitus betroffen sind. Dazu wurden neue Kategorien eingeführt, die Wunden und Dekubitus differenziert auswerten:

- Wunden werden nach ihrem Entstehungsort (intern oder extern) in die Gruppen „akut“, „chronisch“ und „unklar“ unterteilt.
- Dekubitus werden nach ihrem Entstehungsort (intern oder extern) in die Gruppen „Kat./Std. I“, „Kat./Std. II-IV und unbekannt“ sowie „ohne Kat./Std.“ unterteilt **2**.

Dank dieser übersichtlichen Darstellung behalten Sie perfekt den Überblick über die zu versorgenden Wunden und deren Anzahl. Wie bereits zuvor beschrieben, können Sie auch für die neuen Kategorien über die Einstellungen festlegen, inwiefern diese in den Pflegekennzahlen ausgewertet und angezeigt werden sollen.

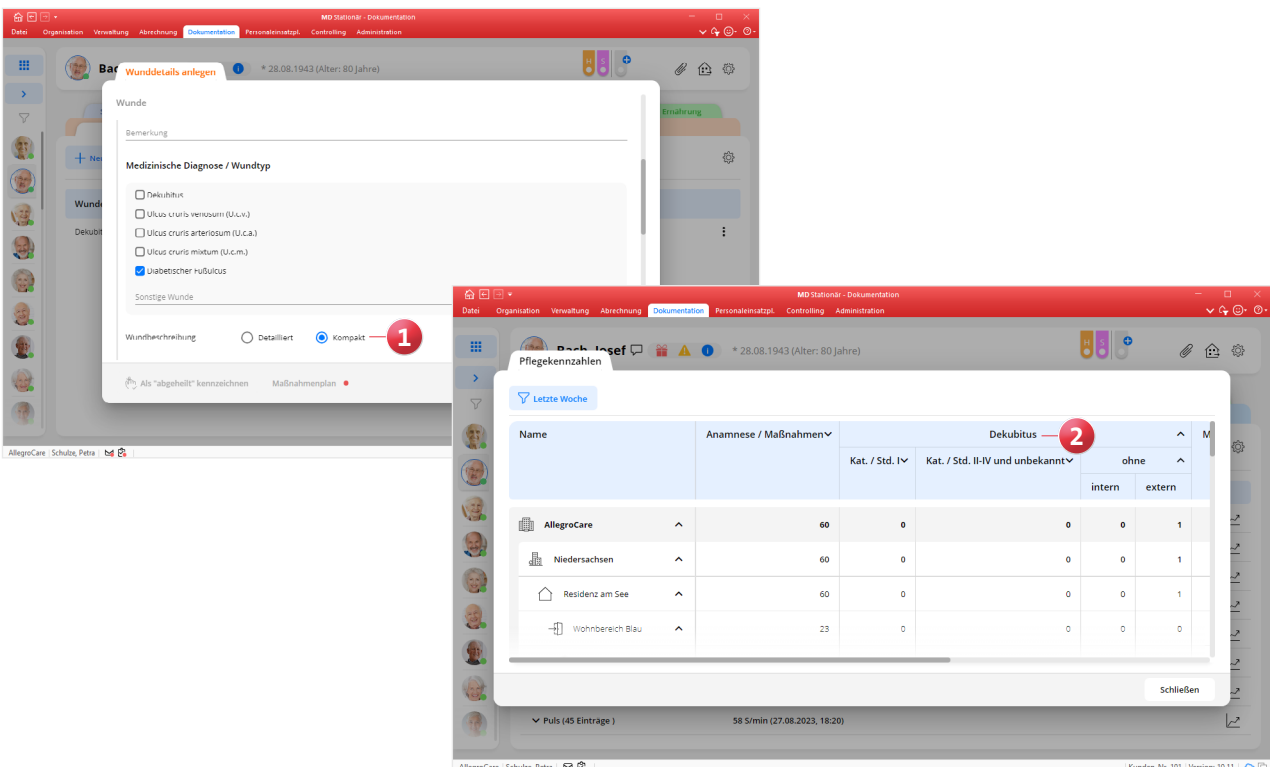

### Neuer Programmbereich „Auswertungen“ innerhalb der Dokumentation

Die Dokumentation wurde um den neuen Programmbereich „Auswertungen“ erweitert, den Sie über die Navigation in der Dokumappe erreichen. In diesem neuen Bereich finden Sie spezifische Auswertungen rund um die Pflege und Betreuung Ihrer Klienten, mit denen sich ausgewählte Informationen schnell zusammentragen lassen. Zum jetzigen Zeitpunkt stehen Ihnen folgende Auswertungen zur Verfügung **1**:

- **Klienten nach Kriterien:** Mit dieser Auswertung können Sie eine Liste aller Klienten erstellen, auf die bestimmte Kriterien zutreffen, etwa Dekubitus oder Mangelernährung. Legen Sie dazu einfach den gewünschten Stichtag fest und wählen Sie die gewünschten Kriterien aus. Bei Bedarf können Sie den Kreis der zu berücksichtigenden Klienten zudem über den Filter weiter einschränken. Mit „Drucken“ erstellen Sie anschließend die gewünschte Aufstellung.

- **Durchgeführte Bedarfsmaßnahmen:** Mit dieser Auswertung erhalten Sie eine Aufstellung der Bedarfsmaßnahmen bzw. Bedarfsmedikationen, die für einen Klienten in einem bestimmten Zeitraum erbracht respektive verarbeitet wurden. Damit können Sie prüfen, ob Bedarfsleistungen zu Dauerleistungen bzw. Bedarfsmedikationen zu Dauermedikationen werden und dementsprechend der Maßnahmenplan angepasst werden muss. Legen Sie dazu den gewünschten Auswertungszeitraum fest und wählen Sie ggf. über den Filter aus, welche Klienten berücksichtigt werden sollen. Mit „Drucken“ erhalten Sie dann ebenfalls das gewünschte Ergebnis.

Um auf die Auswertungen zugreifen und diese drucken zu können, wird ein separates Recht benötigt. Dieses vergeben Sie unter *Administration / Benutzerverwaltung / Rollen/ Rechte*. Klappen Sie dazu im Bereich „Rechte“ unter der Rubrik „Dokumappe“ die Gruppe „Auswertungen“ auf und setzen Sie hier einen Haken bei dem Recht „Drucken“.

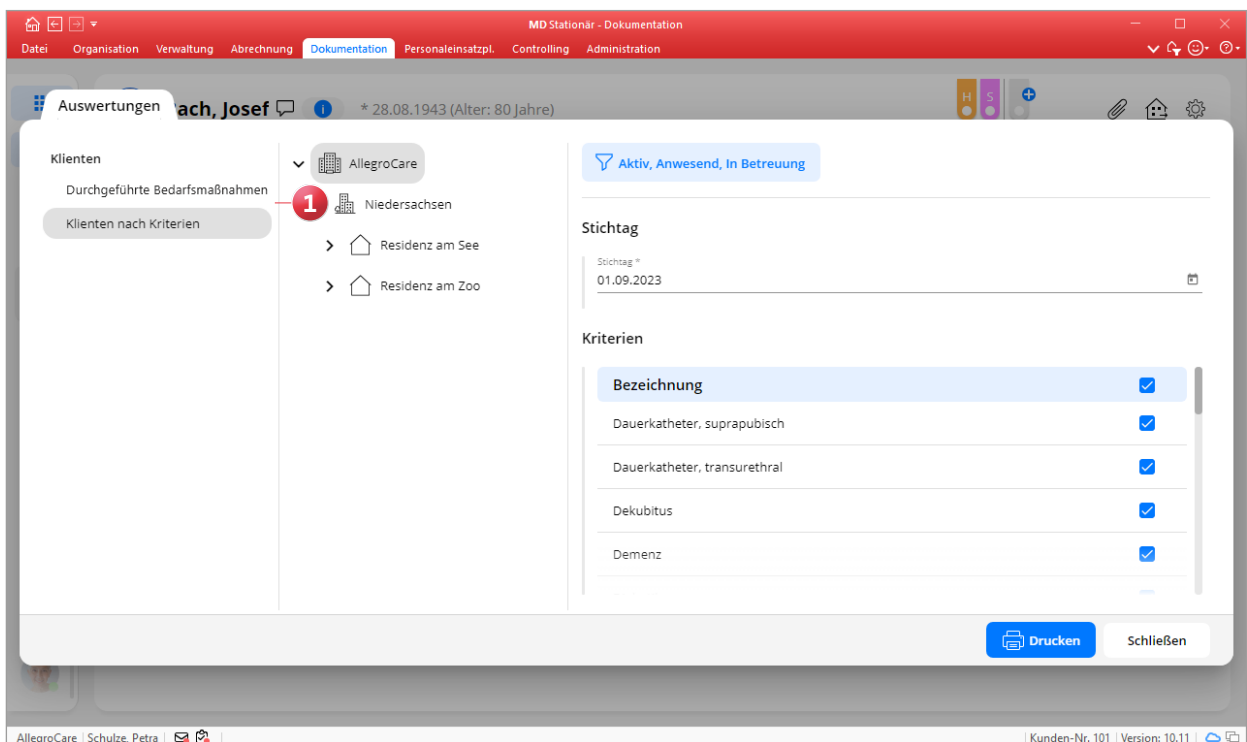

### Dokumentationsblatt „Detaildaten“ jetzt mit Hilfsmitteln

In der Dokumappe können im Dokumentationsblatt „Detaildaten“ jetzt auch die Hilfsmittel der Bewohner eingesehen und hinzugefügt werden **1**. Das ist insbesondere für Pflegekräfte praktisch, die ansonsten keinen Zugriff auf die Hilfsmittel in der Bewohnerverwaltung haben. Angezeigt werden die Hilfsmittel mit Ausgabe- und Rückgabedatum, der Seriennummer, Anzahl und Inventargruppe. Über die Schaltfläche „Neu“ lassen sich weitere Hilfsmittel hinzufügen, wobei sich die Anlage neuer Hilfsmittel identisch zur Verwaltung verhält. Zudem können bestehende Hilfsmittel über das x auf der rechten Seite des Eintrags gelöscht werden. Verwaltungs- und Pflegekräfte können den Hilfsmittelbestand somit gleichermaßen aktualisieren. Alle Hilfsmittel, die über die Verwaltung oder die Dokumappe erfasst wurden, stehen natürlich auch im Maßnahmenplan bei der Zuordnung eines Hilfsmittels zu einer Maßnahme zur Auswahl.

### Unterschriftfunktion für die Medikationen und sonstigen Verordnungen

Mittels elektronischer Unterschrift können Sie sich jetzt die von den behandelnden Ärzten Ihrer Klienten verord-

neten Medikationen und sonstigen Verordnungen digital unterzeichnen lassen. So erhalten Sie eine zusätzliche Bestätigung, dass die in der Software angegebenen Verabreichungen und Dosierungen der ärztlichen Anordnung entsprechen. Hierzu müssen Sie im Dokumentationsblatt „Medikation“ bzw. „Sonstige Verordnung“ lediglich auf die Schaltfläche „Unterschrift“ klicken und einen Arzt auswählen, dessen Unterschrift eingeholt werden soll. Daraufhin öffnet sich eine Übersicht der von dem Arzt verordneten Medikationen bzw. der ausgestellten Verordnungen. Optional können auch alle weiteren Medikationen und Verordnungen eingublendet werden, falls der Arzt auch für diese unterschreiben soll. Unterhalb der Liste kann der Arzt direkt unterschreiben **2**, auf dem iPad z.B. mit dem Finger oder einem geeigneten Touchpen und am PC mit der Maus. Bei Bedarf kann die Unterschrift wiederholt gelöscht und neu eingegeben werden. Wurde die Unterschrift korrekt erfasst und mit „OK“ bestätigt, wird die Liste inklusive Unterschrift als Bilddatei in den Dokumenten des Klienten gespeichert (im Format: <Medikation/Sonstige Verordnung>, Unterschrift von <Arztname>, <Datum>, <Uhrzeit>). Aus den Dokumenten heraus kann die Datei dann aufgerufen und beispielsweise gedruckt werden.

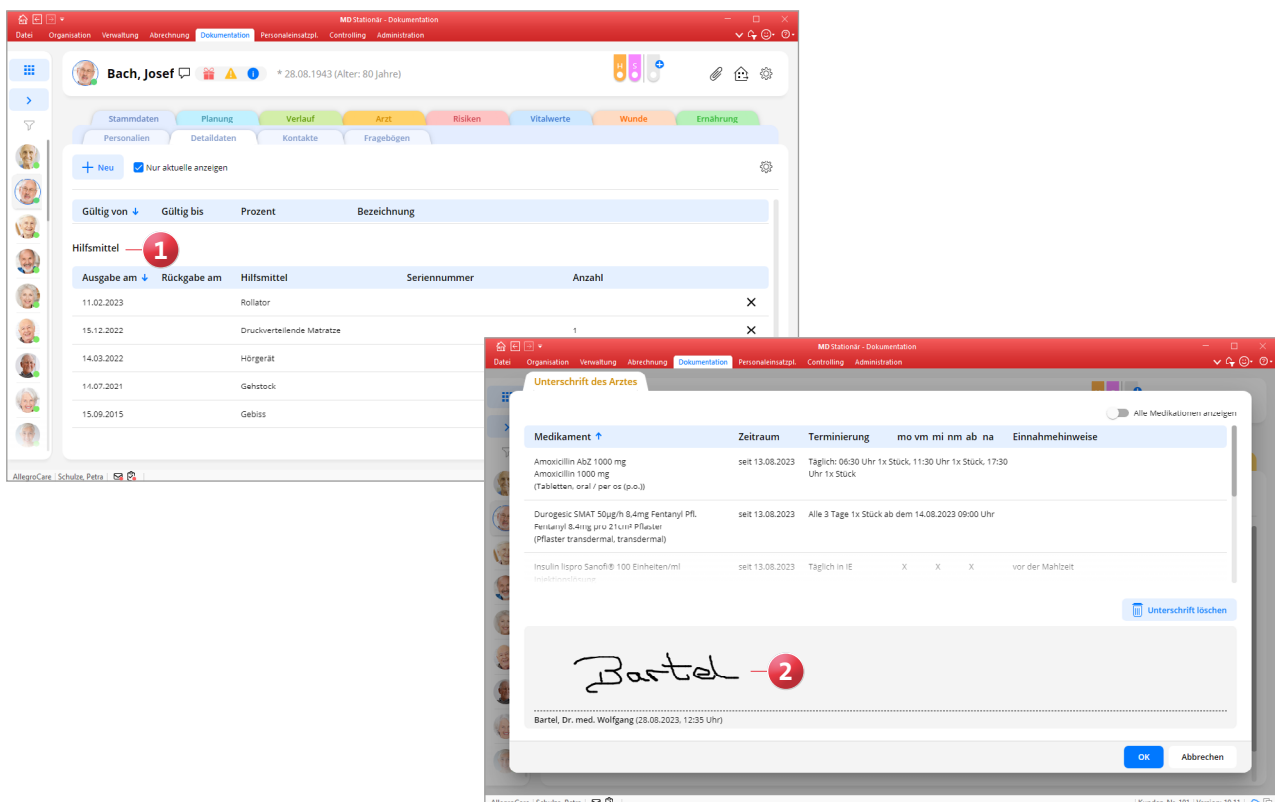

### Fragebögen exportieren und importieren

Die in den Einstellungen der Dokumappte konfigurierten Fragebögen können jetzt als Datei exportiert und auch importiert werden. Sollten Sie also beispielsweise mehrere Einrichtungen mit jeweils eigenen Datenbanken betreiben, können Sie die Fragebögen ganz einfach übertragen und für alle Einrichtungen zur Verfügung stellen. Außerdem besteht damit die Möglichkeit, exportierte Fragebögen neu einzulesen und mit abweichender Konfiguration zu speichern, falls Sie verschiedene Varianten benötigen.

Dazu wählen Sie in den Einstellungen einen Fragebogen aus, klicken auf die 3-Punkte-Schaltfläche und wählen „Export“ **1** aus. Zum Importieren klicken Sie oberhalb der Liste der Fragebögen auf die Schaltfläche „Import“ und wählen die gewünschte Datei zum Einlesen aus. Falls bereits ein Fragebogen mit derselben Bezeichnung existiert, werden Sie beim Einlesen gefragt, ob der bestehende Eintrag überschrieben werden soll. Mit „Nein“ brechen Sie den Vorgang ab, mit „Ja“ werden die bereits vorhandenen Einstellungen

gelöscht, die Einstellungen aus der gewählten Datei importiert und im Fragebogen-Designer angezeigt.

### Themenfelder der SIS® jetzt im Begutachtungsinstrument anzeigen

Im Begutachtungsinstrument können Sie sich nun zu jedem Modul das passende Themenfeld der SIS® einblenden und die daraus gewonnen Erkenntnisse in die Begutachtung einfließen lassen. Dies kann beispielsweise praktisch sein, wenn die SIS® nach dem Krankenhausaufenthalt eines Klienten überarbeitet wurde und nun unter Zuhilfenahme des Begutachtungsinstruments abgeschätzt werden soll, ob sich durch die geänderte Pflegesituation ein anderer Pflegegrad ergibt. Aktivieren Sie dazu im Dokumentationsblatt „Begutachtungsinstrument“ die Option „Aktuelle SIS®“ **2**, schon werden oberhalb der Module die zugehörigen, ausgefüllten Themenfelder eingeblendet **3**. Genauso können Sie die Themenfelder auch jederzeit wieder ausblenden.

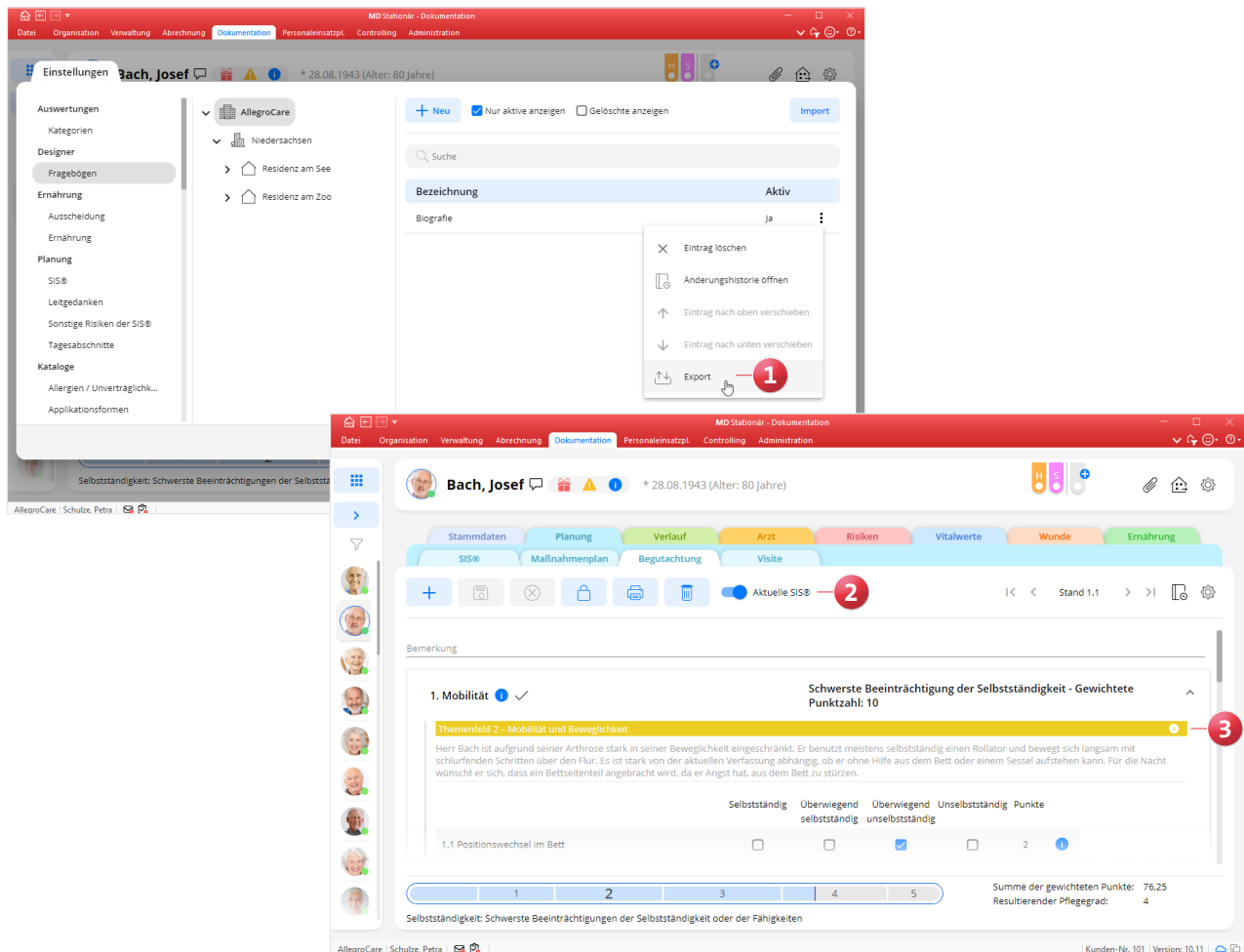

### Automatische Überprüfung des Gewichtsverlusts für das Mangelernährung-Screening

Beim Anlegen eines Mangelernährungs-Screenings werden die Optionen „Unbeabsichtigter Gewichtsverlust mehr als 5 % in 1-3 Monaten“ und „Unbeabsichtigter Gewichtsverlust mehr als 10 % in 6 Monaten“ ab sofort automatisch auf Grundlage der vorhandenen Gewichtsdaten des Klienten vorbelegt **1**, damit Sie nicht selbstständig prüfen müssen, ob ein Gewichtsverlust von 5 Prozent bzw. 10 Prozent vorliegt. Für die automatische Prüfung gleicht MD Stationär den neuesten Gewichtswert mit dem Gewichtswert ab, der am nächsten am Ende des Referenzdatums (vor 3 Monaten bzw. vor 6 Monaten) liegt. Liegt die Gewichtsabnahme bei 5 Prozent oder mehr, wird die Option „Unbeabsichtigter Gewichtsverlust mehr als 5 Prozent in 1-3 Monaten“ aktiviert.

Ist die Gewichtsabnahme geringer, wird der 10-prozentige Gewichtsverlust bestimmt, also ein Gewichtseintrag gesucht, der am nächsten am Referenzdatum vor 6 Monaten liegt. Liegt die Gewichtsabnahme dann bei 10 Prozent oder mehr, wird die Option „Unbeabsichtigter Gewichtsverlust mehr als 10 % in 6 Monaten“ aktiviert. Ist die Gewichtsabnahme geringer, wird keine der beiden Optionen aktiviert.

Die Auswertungskategorien „Unbeabsichtigter Gewichtsverlust mehr als 5 % in 1-3 Monaten“ und „Unbeabsichtigter Gewichtsverlust mehr als 10 % in 6 Monaten“ stehen darüber hinaus auch in der Übergabe, RuPA und in den Pflegekennzahlen zur Verfügung, sodass Sie an verschiedenen Stellen auf den Gewichtsverlust der Klienten hingewiesen werden.

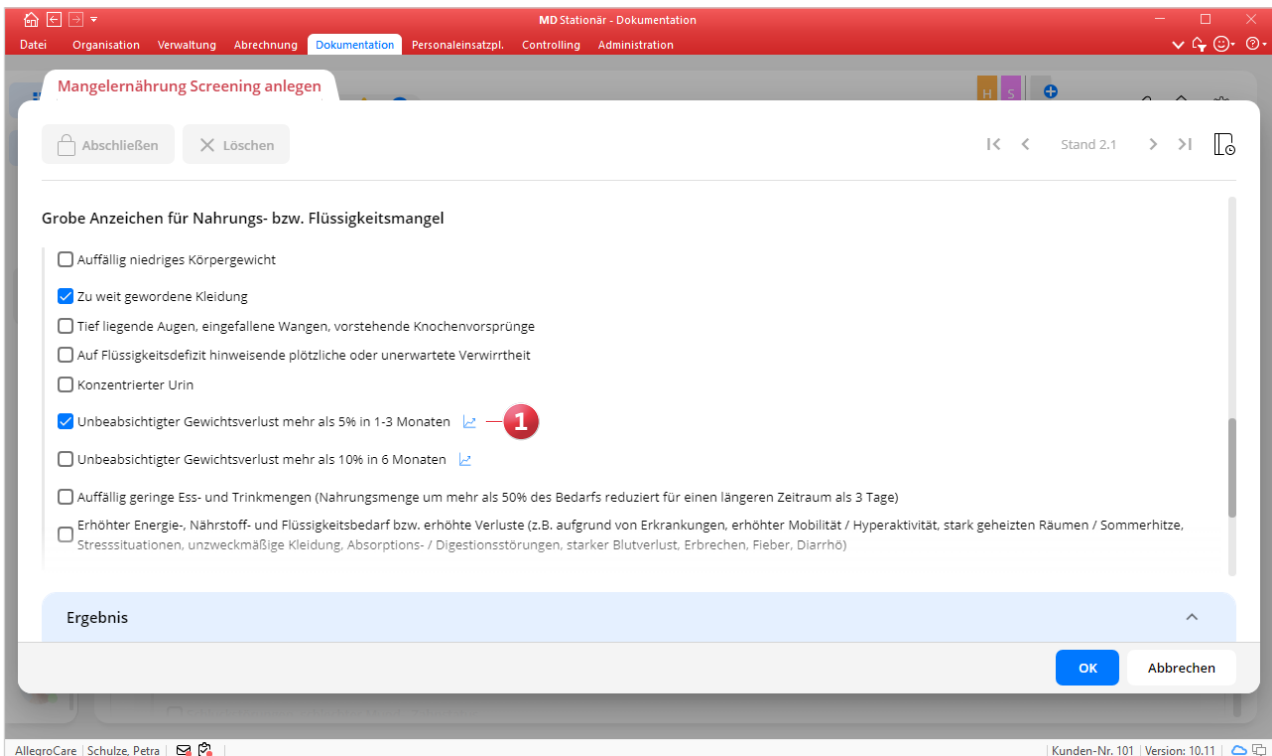

# Personaleinsatzplanung

## Neues für Dienstplanung, Stundenkonto und Co.

### Dienststarten für anteilige Urlaubstage konfigurieren

In MD Stationär können Sie jetzt auch Dienststarten konfigurieren, die als anteilige Urlaubstage angerechnet werden. Voraussetzung dafür ist lediglich, dass unter *Administration / Personaleinsatzplanung / Grundeinstellungen* im Register „Weitere“ ein Haken bei der Option „Urlaub an halben Arbeitstagen als halben Urlaubstag buchen und anteilige Urlaube in der Konfiguration anbieten“ gesetzt ist (zuvor hieß diese Option lediglich „Urlaub an halben Arbeitstagen als halben Urlaubstag buchen“).

Wenn Sie dann unter *Administration / Personaleinsatzplanung / Dienststarten* eine Dienststart mit dem Dienstyp „Urlaub“ auswählen, können Sie in dem neuen Auswahlfeld „Tage für diesen Urlaub“ **1** festlegen, ob der Urlaub als ganzer Urlaubstag (1 Tag), halber Urlaubstag (0,5 Tage) oder als ein Viertel-Urlaubstag (0,25 Tage) im Urlaubskonto angerechnet werden soll.

### Neuer OE-Filter für die Dienststarten-Konfiguration

Unter *Administration / Personaleinsatzplanung / Dienststarten* steht Ihnen in den Registern „Mindestanzahl pro Tag“ und „Dienstzeiten“ nun ein zusätzlicher Filter für Organisationseinheiten zur Verfügung. Damit können Sie die Einstellungen auf ausgewählte Organisationseinheiten beschränken, um diese in den Fokus zu nehmen. Wählen Sie dazu unter „Organisationseinheit“ **2** einfach die gewünschte Ebene aus und schon werden die übrigen Organisationseinheiten ausgeblendet. Zudem werden vergangene Einträge automatisch eingeklappt, sodass auch hier die Übersicht verbessert wird. Natürlich können diese jederzeit ausgeklappt und somit sämtliche Einträge über alle Organisationseinheiten hinweg angezeigt werden.

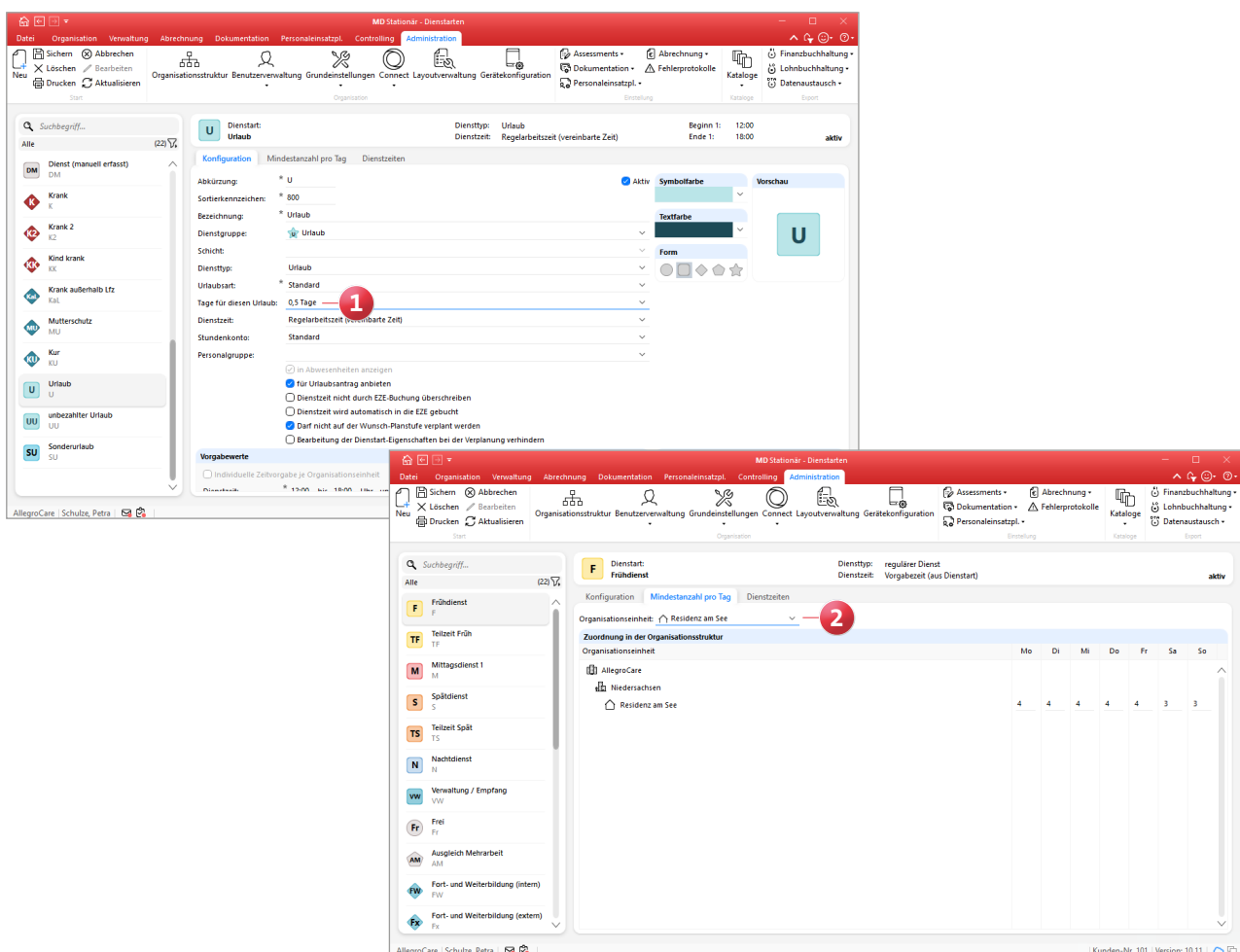

### Dienstplan: Erweiterte Mitarbeiterinformation (Tooltip) mit abgestuften Rechten

Wenn Sie im Dienstplan den Mauszeiger über den Namen eines Mitarbeiters bewegen, wird Ihnen eine Übersicht (Tooltip) mit den allgemeinen Mitarbeiterinformationen eingeblendet, darunter die reguläre Arbeitszeit oder geplante Abwesenheiten. Diese Mitarbeiterinformation wurde um das Handzeichen erweitert **1**. Zudem wurde das bisherige Recht für die Anzeige der Mitarbeiterinformation (Mitarbeiter-Tooltip anzeigen) in drei separate Rechte unter *Administration / Benutzerverwaltung / Rollen/Rechte*. Klappen Sie dazu im Bereich „Rechte“ unter „Personaleinsatzplanung“ die Gruppe „Dienstplan“ auf und gewähren Sie folgende Rechten:

- Mitarbeiter-Tooltip anzeigen (Stammdaten): Für die Anzeige des Handzeichens, der Personalnummer und die übrigen Stammdaten.
- Mitarbeiter-Tooltip anzeigen (Arbeitszeit): Für die Anzeige des Beschäftigungsbeginns und der Regelarbeitszeit.
- Mitarbeiter-Tooltip anzeigen (Bewegungsdaten): Für die Anzeige der Abwesenheiten und des Resturlaubs.

Mit dem Update werden diese Rechte automatisch allen Benutzern gewährt, die zuvor über das gemeinsame Recht „Mitarbeiter-Tooltip anzeigen“ verfügten.

### Manuelle Buchungen im Stundenkonto tätigen

Alle Arbeitszeiten, die zusätzlich zur Dienstplanung angefallen sind, können Sie nun auch manuell im Stundenkonto buchen. Eigene Korrekturbuchungen sind somit jederzeit ohne Weiteres möglich. Klicken Sie dazu im Stundenkonto einfach auf die Schaltfläche „Neu“. Daraufhin öffnet sich der Dialog „Stundenkonto buchen“. Hier können Sie aus folgenden Optionen wählen:

- Umbuchung zwischen zwei Stundenkonten durchführen: Diese Option ist nur relevant, wenn für den Mitarbeiter zwei oder mehr Stundenkonten geführt werden, und eine Umbuchung zwischen den Stundenkonten erfolgen soll.
- Neue Buchung erzeugen **2**: Mit dieser Option wird dem angegebenen Zielkonto eine einfache Zeitbuchung gutgeschrieben.

Entsprechend wählen Sie „Neue Buchung erzeugen“ aus, geben das Datum sowie die geleistete Arbeitszeit an und wählen das gewünschte Zielkonto aus. Zuletzt vergeben Sie noch eine Bezeichnung und bestätigen den Vorgang mit „OK“. Die angegebene Arbeitszeit wird nun auf das Konto gebucht.

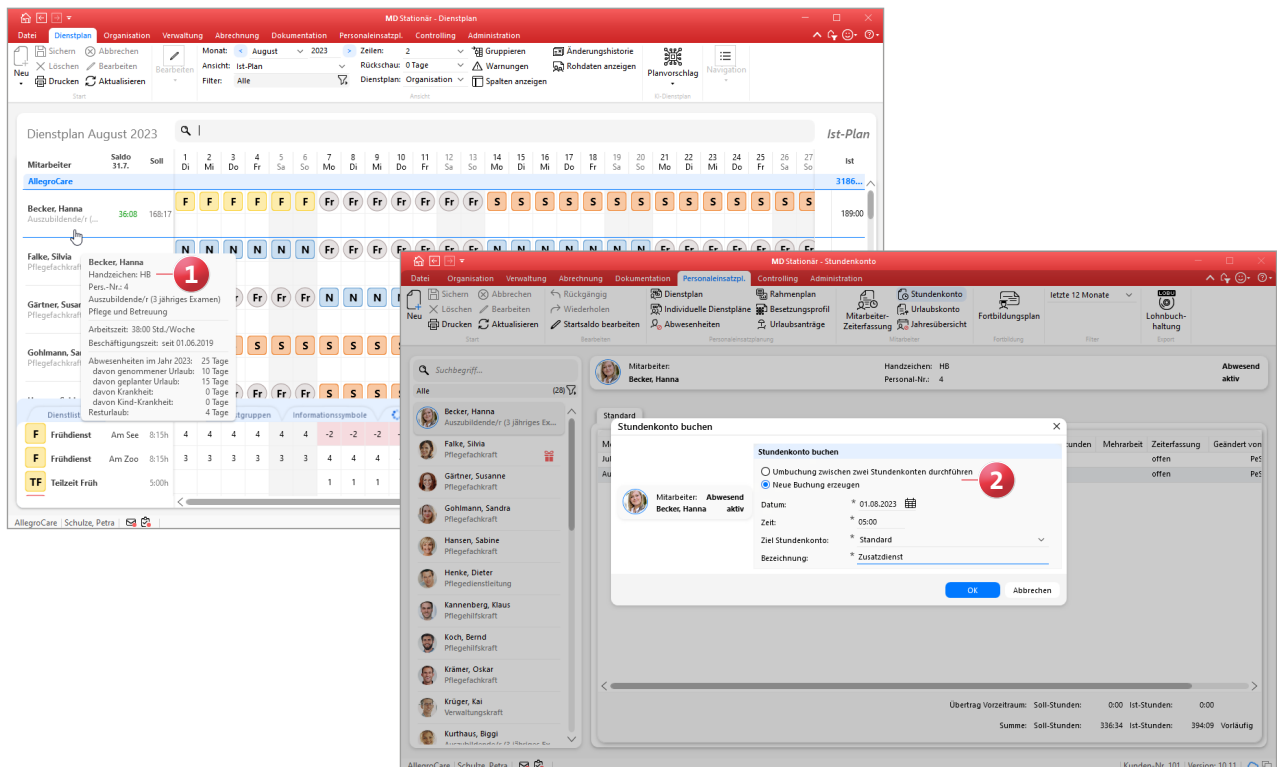



### Zustimmung Schwangerer für den Einsatz an Sonn- und Feiertagen berücksichtigen

Gemäß § 6 MuSchG dürfen Schwangere auch an Sonn- und Feiertagen für Dienste eingeplant werden, sofern diese dem explizit zustimmen. Liegt eine solche Zustimmung vor, können Sie diese auch in MD Stationär festhalten. Rufen Sie dazu unter *Verwaltung / Mitarbeiter* das Register „Arbeitszeit“ auf und fügen Sie dann unter „Schwangerschaft“ einen Eintrag hinzu bzw. bearbeiten Sie den bestehenden Eintrag. In dem sich öffnenden Dialog können Sie unter „Liegt eine Zustimmung für den Einsatz an Sonn- und Feiertagen gemäß § 6 MuSchG vor?“ aus den Optionen „Ja“ und „Nein“ wählen **1**. Sollte „Nein“ gewählt und die Mitarbeiterin trotzdem an Sonn- oder Feiertagen im Dienstplan eingeplant werden, erhalten Sie dabei die Warnung „Werdende und stillende Mütter dürfen ohne Zustimmung nicht an Sonn- und Feiertagen beschäftigt werden“. Wurde stattdessen „Ja“ gewählt, gilt der Einsatz als zulässig.

ertragen beschäftigt werden“. Wurde stattdessen „Ja“ gewählt, gilt der Einsatz als zulässig.

### Nur Teilnehmer der eigenen Organisationseinheit (OE) im Fortbildungsplan anzeigen

Um leichter erkennen zu können, welche Mitarbeiter der aktuell ausgewählten Organisationseinheit an einer Fortbildung teilnehmen, steht Ihnen im Fortbildungsplan nun eine neue Anzeigeoption zur Verfügung. Indem Sie im Menüband oben rechts einen Haken bei der Option „Nur Mitarbeiter der gewählten OE anzeigen“ **2** setzen, werden im Fortbildungsplan alle Mitarbeiter ausgeblendet, die nicht der ausgewählten OE angehören. Wenn einer Fortbildung gar keine Mitarbeiter der ausgewählten Organisationseinheit zugeteilt sind, erscheint an der Fortbildung der Hinweis „Es wurden keine Teilnehmer zur aktuell gewählten Organisationseinheit gefunden“.

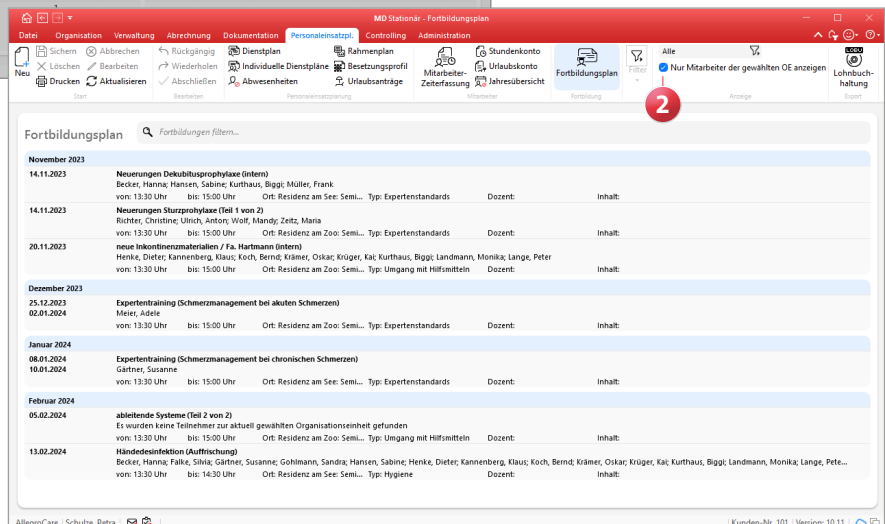
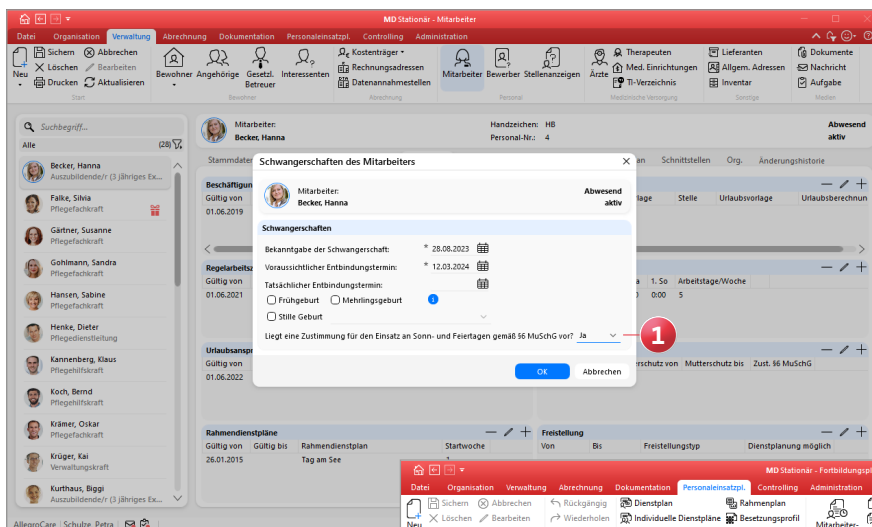

### Ausdruck der Teilnehmerliste von Fortbildungen um leere Zeilen ergänzen

Im Fortbildungsplan können Sie über die Schaltfläche „Drucken“ eine Teilnehmerliste für die ausgewählte Fortbildung drucken. Ist die dazugehörige Vorlage ausgewählt, können Sie im Druckdialog unter „Optionen“ jetzt auch bis zu zehn zusätzliche „Blanko-Mitarbeiter“ **1** hinzufügen. Dabei entspricht jeder Blanko-Mitarbeiter einer leeren Zeile auf dem Ausdruck der Teilnehmerliste. Dadurch können Sie auf dem Ausdruck bei Bedarf handschriftlich weitere Teilnehmer ergänzen, ohne die Teilnehmerliste jedes Mal erneut auszudrucken.

### Neue Option für den Umgang mit Pausenbuchungen

Mit einer neuen Option für den Umgang mit Pausenbuchungen können jetzt die regulär geplanten Pausen beibehalten und zusätzlich gebuchte Pausen ergänzt werden, sodass alle Pausenzeiten gemeinsam berücksichtigt werden. Dies ist beispielsweise praktisch, wenn die regulären Pausen fest eingeplant sind und nur zusätzliche Pausen über eine elektronische Zeiterfassung gebucht werden. Rufen Sie dazu unter *Administration / Personaleinsatzplanung / Grund-*

*einstellungen* das Register „Organisation“ auf. Im Abschnitt „Buchungen“ wählen Sie dann unter „Umgang mit Pausenbuchungen“ die Option „Geplante Pausen beibehalten (Gebuchte Pausen ergänzen)“ aus **2**. Wird dann beispielsweise zusätzlich zur geplanten Pause von 12:30 bis 13:00 Uhr eine weitere Pause von 15:00 bis 15:15 Uhr gebucht, beträgt die gesamte Pausenzeit 45 Minuten.

### Anpassungen für das Ausfallmanagement

Im Dienstplan können Sie mit dem Ausfallmanagement passende Mitarbeiter z.B. als Vertretung für ausgefallene Kollegen finden. In Kombination mit der KI-gestützten Dienstplanung werden dabei ab sofort keine Mitarbeiter mehr vorgeschlagen, die laut deren planbaren Zeiten nicht für Arbeitseinsätze zur Verfügung stehen.

Zudem wird bei den gefundenen Mitarbeitern in der Spalte „geplante Einträge“ der Zusatz „(Wunsch)“ angezeigt, wenn es sich um einen erfüllten Wunschdienst vom Typ „Freizeitausgleich“ handelt. Auf diese Weise erkennen Sie, welchen Mitarbeitern bereits ein freier Tag versprochen wurde, sodass Sie eher andere Mitarbeiter für den Dienst einplanen können, die sich keinen freien Tag gewünscht haben.

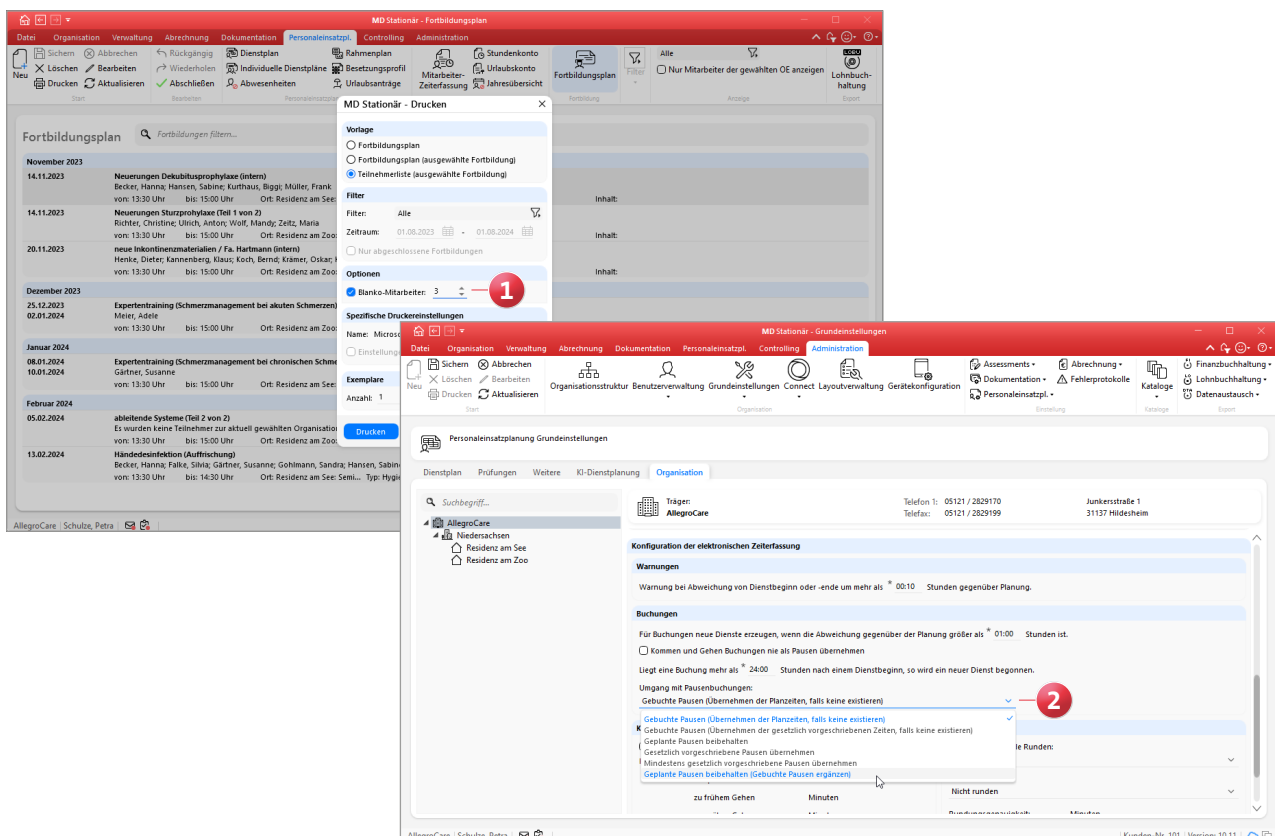

# KI-gestützte Dienstplanung

## Individuelle Vorgaben für optimale Planvorschläge

### Grundeinstellungen der KI-gestützten Dienstplanung je Organisationseinheit konfigurieren

Die Grundeinstellungen für die KI-gestützte Dienstplanung, die Sie in MD Stationär unter *Administration / Personaleinsatzplanung / Grundeinstellungen* im Register „KI-Dienstplanung“ vorfinden, können Sie jetzt für jede Organisationseinheit individuell konfigurieren. Hierzu wurde in den Einstellungen eine Übersicht der Organisationsstruktur eingefügt **1**, aus der Sie vom Träger bis zur Einrichtung die gewünschte Ebene auswählen können. Auf diese Weise kann jede Einrichtung ihre eigenen Vorgaben anwenden.

### Standard-Arbeitsturnusse je OE vorbelegen

Unter *Verwaltung / Mitarbeiter* können Sie im Register „KI-Dienstplan“ je Mitarbeiter einen Arbeitsturnus als Grundlage für die KI-gestützte Dienstplanung vorgeben. Diesbezüglich können Sie nun einrichten, dass abhängig von der zugewiesenen Organisationseinheit (OE) des Mitarbeiters automatisch ein Standard-Arbeitsturnus vorbelegt wird. Wenn beispielsweise im Bereich der Hauswirtschaft

nur in dem Zeitraum von 8:00 bis 20:00 Uhr gearbeitet wird, können Sie hierzu einen passenden Arbeitsturnus einrichten, der für alle Mitarbeiter der OE gleichermaßen gilt.

Rufen Sie dafür unter *Administration / Personaleinsatzplanung / Grundeinstellungen* das Register „KI-Dienstplanung“ auf und wählen Sie zunächst eine Organisationseinheit aus. Entfernen Sie dann im Abschnitt „Standard-Arbeitsturnus“ den Haken bei der Option „Keine Vorbelegung“ **2**, sodass die Einstellungen aktiv werden. Genau wie in der Mitarbeiterverwaltung können Sie nun den gewünschten Arbeitsturnus einrichten, welcher in der gewählten Organisationseinheit standardmäßig gilt.

Ist ein Mitarbeiter mehreren Organisationseinheiten mit verschiedenen Standard-Arbeitsturnussen zugeordnet, wird für diesen kein Arbeitsturnus vorbelegt, da in diesem Fall keine eindeutige Zuordnung möglich ist. Zudem kann natürlich auch von dem vorgegebenen Standard-Arbeitsturnus abgewichen werden, sollte dies für einen Mitarbeiter erforderlich sein.

The screenshot displays the 'MD Stationär - Grundeinstellungen' window, specifically the 'Administration' tab. The main content area is titled 'Personaleinsatzplanung Grundeinstellungen' and shows the 'KI-Dienstplanung' settings for the 'AllegroCare' organization. The interface is divided into several sections:

- Organization Overview:** Shows 'Träger: AllegroCare' with contact information (Telefon 1: 05121 / 2829170, Telefax: 05121 / 2829199) and address (Junkersstraße 1, 31137 Hildesheim).
- Maximale Anzahl der Wünsche je Mitarbeiter und Monat:** 'Wünsche:  Nicht beschränken'.
- Maximale Anzahl geteilter Dienste je Mitarbeiter und Monat:** 'Geteilte Dienste:  Nicht beschränken'.
- Maximale Anzahl Nachtdienste je Mitarbeiter und Monat:** 'Nachtdienste:  Nicht beschränken'.
- Mindestanzahl an freien Wochenenden je Mitarbeiter und Monat:** 'Freie Wochenenden:  Nicht beschränken'.
- Standard-Arbeitsturnus:** 'Keine Vorbelegung' is selected (marked with a red circle 2). The current work schedule is '5 Tage Dienst, 2 Tage frei'.
- Options:** 'Frei-Dienst möglichst vor einem Urlaub-Dienst verplanen' is an unchecked option.

The left sidebar shows the organizational structure with 'AllegroCare' selected (marked with a red circle 1). The bottom status bar indicates 'AllegroCare | Schulze, Petra' and 'Kunden-Nr. 101 | Version: 10.11'.

### Neue Option für freie Wochenenden im Arbeitsturnus

Wenn Ihre Mitarbeiter jedes zweite Wochenende frei bekommen sollen oder frei haben möchten, können Sie dies über eine neue Einstellung im Arbeitsturnus für die KI-gestützte Dienstplanung vorgeben. Bearbeiten Sie dazu unter *Verwaltung / Mitarbeiter* im Register „KI-Dienstplan“ den Arbeitsturnus eines Mitarbeiters und setzen Sie einen Haken bei der Option „Jedes zweite Wochenende frei ist erstrebenswert“. Bei der Generierung von Planvorschlägen wird dann darauf geachtet, nach einem Wochenende mit Arbeitsdiensten möglichst ein freies Wochenende ohne Arbeitsdienste einzuplanen.

### Planbare Zeiten der Mitarbeiter für Feiertage festlegen

Für die KI-gestützte Dienstplanung können Sie unter *Verwaltung / Mitarbeiter* im Register „KI-Dienstplan“ festlegen, an welchen Wochentagen und zu welchen Zeiten ein Mitarbeiter (bevorzugt oder nur notfalls) eingeplant werden soll. Diese planbaren Zeiten können Sie ab sofort auch für Feiertage festlegen. Dazu wurden die planbaren Zeiten um den Eintrag „Feiertag“ **1** ergänzt, mit dem sich die gewünschten Zeiten pauschal für alle Feiertage aus dem Feiertagsprofil des Mitarbeiters vorgeben lassen. Auch können

Feiertage generell als freie Tage eingeplant werden, indem unter „Planbare Zeiten für Feiertag“ die Option „Tag ist frei“ **2** gewählt wird.

### Grenzwerte für Über- und Minusstunden festlegen

Über die Regelarbeitszeit der Mitarbeiter können Sie nun individuell festlegen, wie viele Überstunden und Minusstunden ein Mitarbeiter aufbauen darf. Diese Grenzwerte von der KI-gestützten Dienstplanung ebenfalls berücksichtigt, damit sich die Arbeitszeiten in dem gewünschten Rahmen bewegen. Rufen Sie dazu unter *Verwaltung / Mitarbeiter* das Register „Arbeitszeit“ auf und bearbeiten Sie hier die Regelarbeitszeit, sodass sich der Dialog „Regelarbeitszeit für Mitarbeiter bearbeiten“ öffnet. Wechseln Sie in diesem Dialog in das Register „Mehrarbeit/Überstunden“. Tragen Sie hier unter „Grenzwerte für das Stundenkonto“ **3** die maximalen Über- und Minusstunden ein. Beispielsweise darf der Mitarbeiter maximal 10 Überstunden aufbauen. Können die Grenzwerte im Rahmen der KI-gestützten Dienstplanung nicht eingehalten werden (z.B. weil ansonsten zu wenig Personal verfügbar ist), werden Sie im Dienstplan mit einer Warnung darauf hingewiesen.

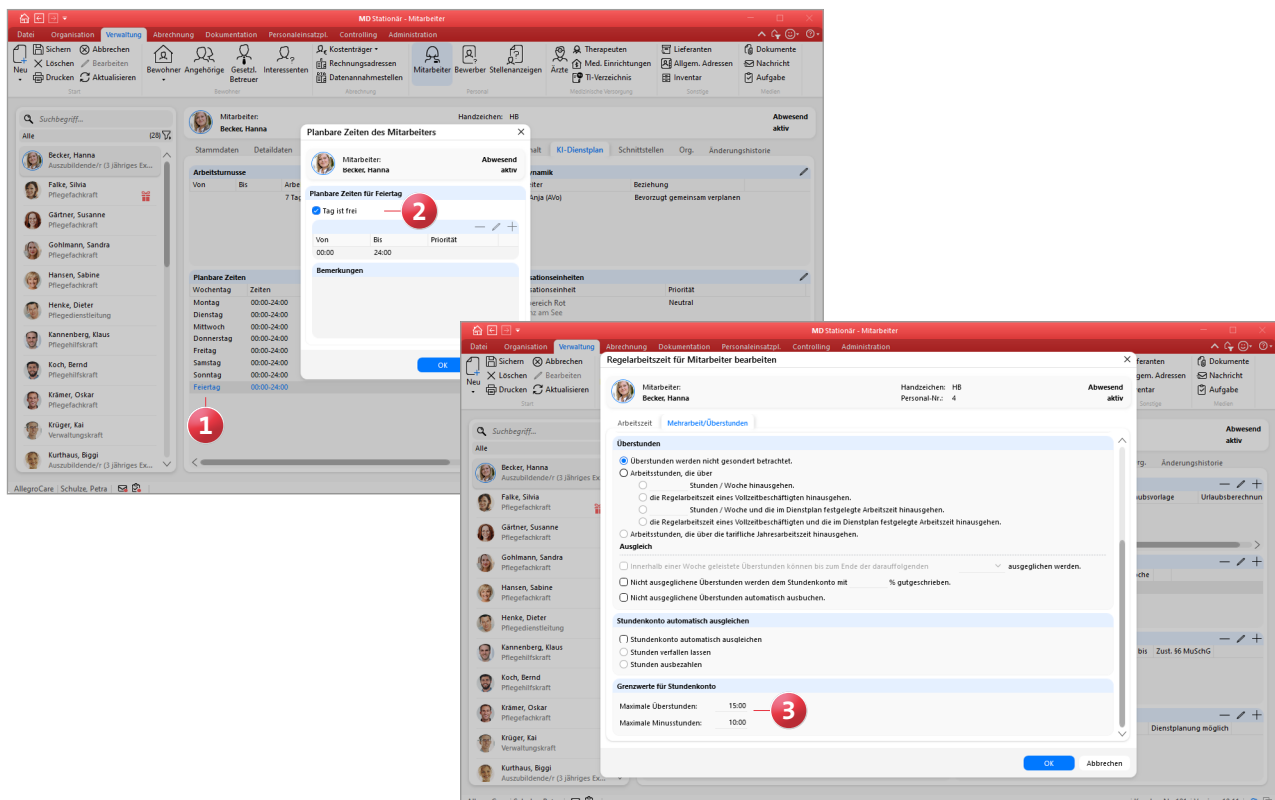

# Abrechnung

## Zusätzliche Einstellungen für die Abrechnung

### Nummernkreis für Vertragsnummern der Kostenträger definieren

Um die Vergabe der Vertragsnummern bei der Kostenträgerzuordnung zu automatisieren, können Sie jetzt einen entsprechenden Nummernkreis einrichten, auf dessen Grundlage die Vertragsnummern automatisch fortlaufend vergeben werden. Rufen Sie dazu unter *Administration / Abrechnung / Abrechnungseinstellungen* das Register „Detaildaten“ auf. Fügen Sie hier über das Pluszeichen einen neuen Nummernkreis hinzu und wählen Sie als „Belegtyp“ den Eintrag „Vertragsnummer“ aus. Geben Sie außerdem die gewünschte Maske ein und speichern Sie den Nummernkreis mit „OK“. Wenn dann unter Verwaltung / Bewohner im Register „Kontakte“ einen Kostenträger zuordnen, wird dort die Vertragsnummer aus dem Nummernkreis hinterlegt.

### Erweiterte Abrechnungseinstellungen

Die Einstellungen unter *Administration / Abrechnung / Abrechnungseinstellungen* wurden um zusätzliche Angaben erweitert, die auch als Variablen in der Layoutverwaltung zur Verfügung stehen, sodass diese z.B. auf Rechnungen, Stornos oder Mahnungen ausgewiesen werden können. Folgende Angaben können jetzt in den Abrechnungseinstellungen hinterlegt werden:

- Firmensitz **1**: Sollte die Anschrift der Einrichtung aus der Organisationsstruktur nicht mit der eigentlichen Anschrift des Unternehmens übereinstimmen (z.B. wenn es sich um ein Tochterunternehmen eines Trägers handelt), können Sie hier die Anschrift des Haupt-Firmensitzes eintragen. Klicken Sie dazu auf das Stiftsymbol und geben Sie im folgenden Dialog die Anschrift ein.

- Ansprechpartner für Abrechnung: Hier können Sie angeben, welcher Mitarbeiter in der ausgewählten Einrichtung für die Abrechnung zuständig ist, damit sich andere Personen bei Rückfragen direkt an diese Stelle wenden können **2**. Sie können dazu entweder einen Mitarbeiter mit dessen Kontaktdaten aus den Mitarbeiterdaten importieren, oder Sie füllen die Felder selbstständig aus.

Außerdem finden Sie in den Grundeinstellungen der Abrechnung jetzt auch die Angaben zur 1. und 2. Bankverbindung, die vormals unter *Administration / Organisationsstruktur* untergebracht waren.

Die Angaben zum Firmensitz und Ansprechpartner können anschließend über entsprechende Variablen in folgende Drucklayouts aufgenommen werden:

- Rechnung / Rechnungskorrektur / Storno
- Rechnungsvorblatt
- Sammelrechnung
- Mahnung
- Rechnungszusammenfassung / Rechnungszusammenfassung (nach Monaten unterteilt)
- Quittung (BBV) / Quittung (Kasse)
- Anmeldungsmitteilung / Abmeldungsmitteilung

Bitte beachten Sie, dass aufgrund der neuen Bereiche in den Grundeinstellungen die Einstellungen der Nummernkreise, Kassen und Entgeltvereinbarungen aus den Grundeinstellungen in das neue Register „Detaildaten“ **3** verschoben wurden.

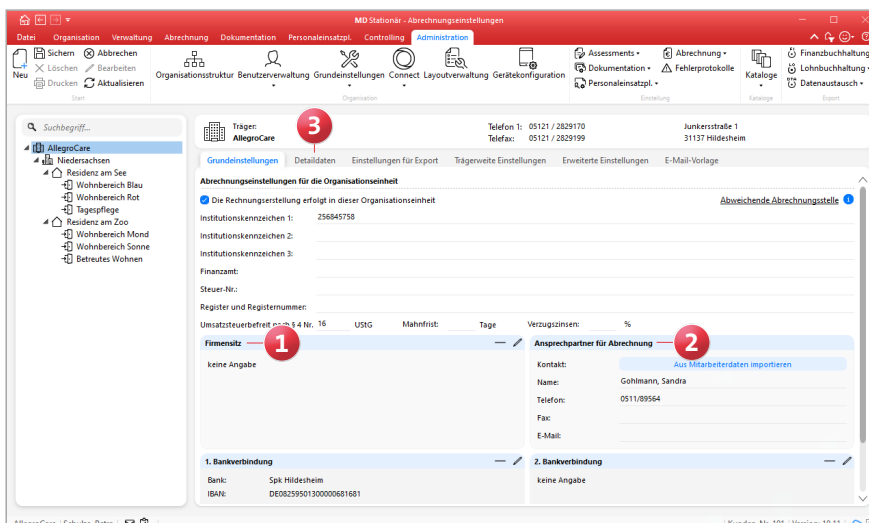

# Verwaltung

## Neues für Mitarbeiter, Bewohner und Kostenträger

### Einfache Anlage von Folgebeschäftigungen

Erstellen Sie auf Basis der bestehenden Beschäftigungszeiten Ihrer Mitarbeiter mit wenigen Klicks fortlaufende Folgebeschäftigungen: Einfach unter *Verwaltung / Mitarbeiter* im Register „Arbeitszeit“ die aktuelle Beschäftigungszeit mit der rechten Maustaste anklicken und aus dem Kontextmenü den Eintrag „Neue Folgebeschäftigungszeit“ **1** wählen. In dem sich öffnenden Dialog werden automatisch alle Angaben der ursprünglichen Beschäftigungszeit übernommen, sodass Sie im besten Fall nur noch die neue Gültigkeit festlegen müssen.

### Bemerkungsfeld für Betreuungszeiten

Beim Erfassen einer Betreuungszeit (über die Stammdaten der Bewohner oder den Belegungsplan) kann jetzt auch eine Bemerkung hinterlegt werden **2**. Dadurch lassen sich ergänzende Informationen zur Betreuung ganz einfach schriftlich festhalten, beispielsweise Angaben zum aktuellen Stand der Aufnahme eines Bewohners.

### Neue Variablen für den Heimvertrag

Für die Erstellung der Heimverträge Ihrer Bewohner stehen Ihnen nun folgende neue Variablen zur Verfügung, mit denen sich Informationen nach § 43c SGB XI ausweisen lassen:

- Verguetung.Leistungszuschlag43cMonate: Für die Anzahl der Monate, die der Bewohner bereits in vollstationärer Pflege nach § 43 SGB XI betreut wird und dabei mindestens in Pflegegrad 1 eingestuft ist.
- Verguetung.Leistungszuschlag43cProzent: Für den Leistungszuschlag nach § 43c SGB XI in Prozent, gemäß der Anzahl der Monate.
- Verguetung.Leistungszuschlag43cBetrag: Der Betrag des Leistungszuschlags nach § 43c SGB XI, berechnet aus dem Prozentsatz und der vorhandenen Variablen Verguetung.EigenanteilPflegeaufwendungenProMonat.

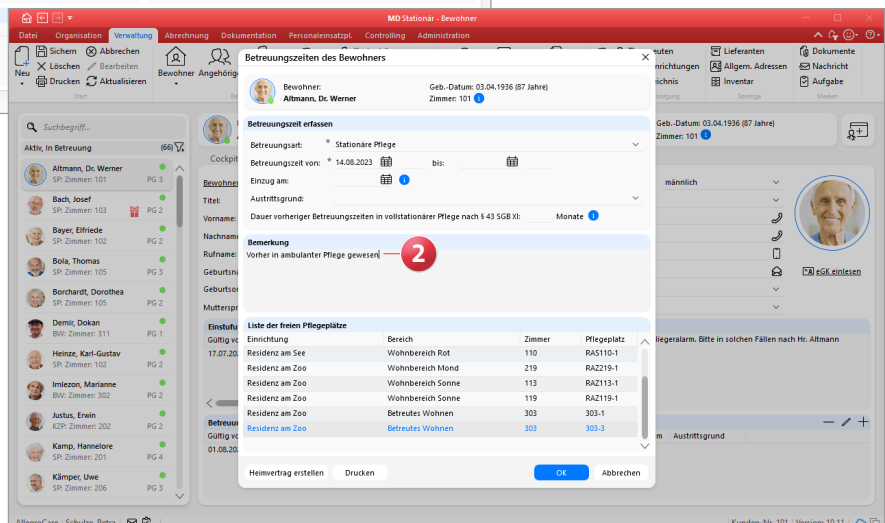
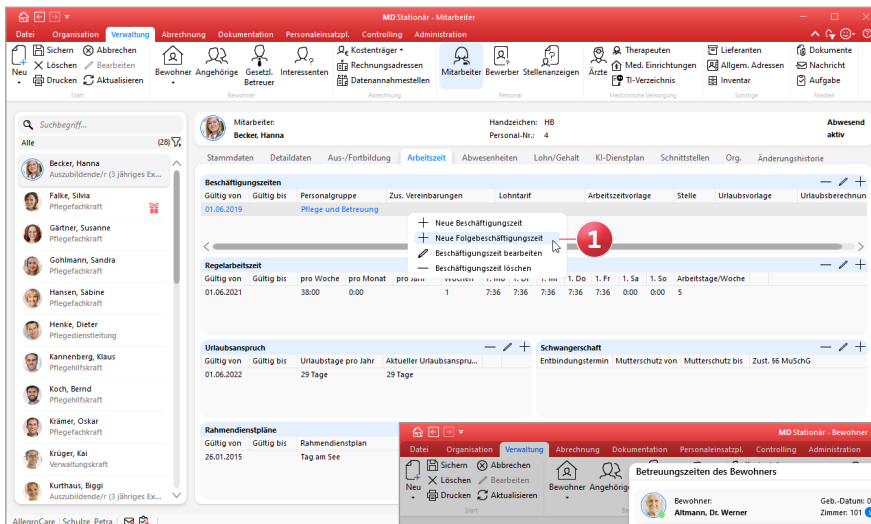



### Erweiterte Druckoptionen für die Kostenträger

Gemäß § 43c SGB XI erhalten Pflegebedürftige der Pflegegrade 2 bis 5 abhängig von der Dauer des Leistungsbezugs nach § 43 SGB XI einen Leistungszuschlag zur Begrenzung ihres zu zahlenden Eigenanteils an den pflegebedingten Aufwendungen. Dabei fordern die zuständigen Kassen Rechnungen an, wenn sich die Leistungszuschläge der Bewohner erhöhen. Dies kann z.B. der Fall sein, wenn ein Bewohner seit 13 Monaten Leistungen nach § 43 SGB XI bezieht, denn nach dem 12. Monat erhöht sich der Leistungszuschlag von 5 auf 25 Prozent. Damit die Software dies automatisch berücksichtigt, wurden die Druckoptionen, die Sie unter *Verwaltung / Kostenträger* im Register „Detaildaten 1“ konfigurieren, um eine weitere Option ergänzt. So kann bei Auswahl der Rechnungsart „Einzelrechnung“ oder „Sammelrechnung“ unter „Nur in folgenden Fällen drucken“ ein Haken bei der Option „Bei Änderung des Zuschlags nach § 43c SGB XI“ **1** gesetzt werden. Beim Überschreiten einer Monatsgrenze, ab der sich der gegenwärtige Leistungszuschlag erhöht, wird bei der Rechnungserstellung automatisch eine passende Rechnung erzeugt.

### Neue Spalte „Genehmigungen“ im Verwaltungscockpit

Das Verwaltungscockpit der Bewohner wurde um die Spalte „Genehmigungen“ ergänzt **2**, die Sie insbesondere auf auslaufende Genehmigungen hinweist. Dazu werden die Genehmigungen der Bewohner systemseitig überprüft und deren Status anhand der bekannten Symbolik visualisiert:

- Grün: Der Bewohner hat aktuell eine oder mehrere laufende Genehmigungen und das Ablaufdatum (sofern angegeben) liegt weiter als vier Wochen in der Zukunft.
- Gelb: Es liegt mindestens eine Genehmigung vor, die in unter vier Wochen ausläuft.
- Grau: Bei dem Bewohner wurde keine Genehmigung hinterlegt.

Wenn Sie eines der Symbole anklicken, werden Sie automatisch zu *Verwaltung / Bewohner* in das Register „Detaildaten“ weitergeleitet, wo Sie die Genehmigungen des Bewohners vorfinden.

Bitte beachten Sie, dass die Spalte nur angezeigt wird, sofern unter *Administration / Kataloge / Verwaltung / Verwaltungscockpit* der Haken bei „Genehmigungen“ gesetzt ist.

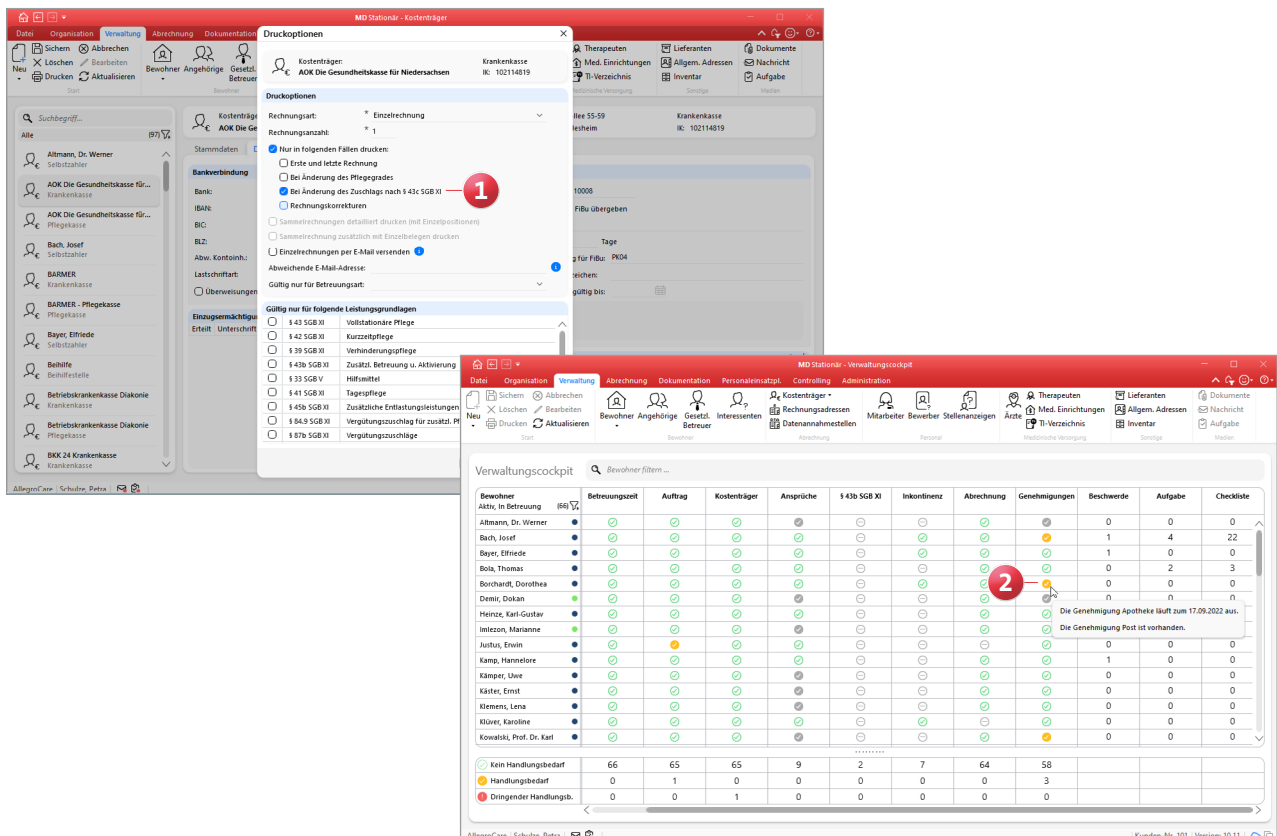



# Organisation

## Erweiterungen im Postfach und den Auswertungen

### Lesebestätigung für Nachrichten und Aufgaben

Damit Sie bei wichtigen Nachrichten und Aufgaben nachvollziehen können, ob diese bereits von den Empfängern aufgerufen und gelesen wurden, können Sie sich jetzt die zugehörigen Lesebestätigungen anzeigen lassen. Rufen Sie dazu Ihr Postfach auf und wählen Sie eine Nachricht oder Aufgabe aus. Klicken Sie anschließend im Menüband auf die neue Schaltfläche „Lesebestätigung anzeigen“ **1**. Daraufhin öffnet sich der Dialog „Lesebestätigungen“, in dem die Adressaten der Nachricht bzw. Aufgabe mit Angabe des Gelesen-Datums aufgeführt werden **2**. Wird bei einem

Empfänger kein Gelesen-Datum angezeigt, so wurde die Nachricht oder Aufgabe von diesem noch nicht aufgerufen.

Für den Aufruf der Lesebestätigungen wird das Recht „Lesebestätigung anzeigen“ benötigt. Dieses Recht erhalten mit dem Update zunächst nur die Administratoren. Für alle weiteren Rollen vergeben Sie das Recht selbstständig unter *Administration / Benutzerverwaltung / Rollen/Rechte*. Klappen Sie dazu im Bereich „Rechte“ unter „Organisation“ die Gruppe „Mitarbeiterposteingang“ auf und setzen Sie hier einen Haken bei dem entsprechenden Recht.

The screenshot shows the 'MD Stationär - Postfach' application window. The 'Lesebestätigungen' dialog box is open, displaying the following data:

Empfänger	Gelesen am	Erstmalig gelesen am
Krämer, Oskar		
Krüger, Kai	24.08.2023, 10:00	24.08.2023, 10:00
Kurthaus, Biggi		
Landmann, Monika		
Lange, Peter		
Meier, Adele		
Müller, Frank		
Piotar, Dana		
Richter, Christine		
Scholz, Klara		
Schreiber, Monika		
Schulze, Petra		
Thiede, Alexandra		
Ulrich, Anton		
Vogel, Anja	24.08.2023, 10:00	24.08.2023, 10:00
Wanner, Cindv		

The dialog also shows the sender 'Schulze, Petra (PeSc)' and the subject 'Einladung zum Seminar'. A 'Schließen' button is visible at the bottom right of the dialog.

### Neue Auswertung „Bewohner mit abgerechneten Leistungszuschlägen nach § 43c SGB XI“

Gemäß § 43c SGB XI erhalten Pflegebedürftige der Pflegegrade 2 bis 5, die Leistungen nach § 43 SGB XI beziehen, abhängig von der Dauer des bisherigen Leistungsbezugs einen Leistungszuschlag in Höhe von 5 bis 70 Prozent ihres zu zahlenden Eigenanteils an den pflegebedingten Aufwendungen. Damit Sie die erhaltenen Leistungszuschläge von den Kassen gesammelt überprüfen und die Werte in den Pflegesatzverhandlungen einbeziehen oder gegenüber den Klienten als Auskunft erteilen können, ohne dazu alle Rechnungen abgleichen zu müssen, steht Ihnen jetzt die neue Auswertung „Bewohner mit abgerechneten Leistungszuschlägen nach § 43c SGB XI“ zur Verfügung **1**. Diese finden Sie unter *Organisation / Auswertungen* in der Gruppe „Verwaltung/Abrechnung“.

Der Auswertung können Sie entnehmen, welche Bewohner innerhalb des von Ihnen eingestellten Auswertungszeitraums Leistungszuschläge nach § 43c SGB XI erhalten haben und in welcher Höhe. Die Zuschläge werden dabei sowohl in

Prozent als auch in Euro ausgewiesen. Für die Auswertung zählt der Beginn der ersten vorhandenen Betreuungszeit in der stationären Pflege, auch wenn die Betreuung zwischenzeitlich beendet und eine neue Betreuungszeit begonnen wurde.

### Auswertung „Pflegetage“ optional nach Hilfebedarfsgruppen gruppieren

Für die Eingliederungshilfe nach SGB IX lässt sich die Auswertung „Pflegetage“, die Sie in MD Stationär unter *Organisation / Auswertungen* in der Gruppe „Bewohner“ finden, jetzt auch nach den Hilfebedarfsgruppen gruppieren, die unter *Administration / Kataloge / Verwaltung / Einstufungen* vorgegeben sind. Wählen Sie dazu in den Einstellungen für die Auswertung unter „Optionen“ die Option „Hilfebedarfsgruppen als relevante Einstufung verwenden“ aus **2**. Im Ergebnis ändert sich die erste Tabelle der Auswertung entsprechend und die Aufschlüsselung erfolgt über die Hilfebedarfsgruppen anstatt der Pflegegrade.

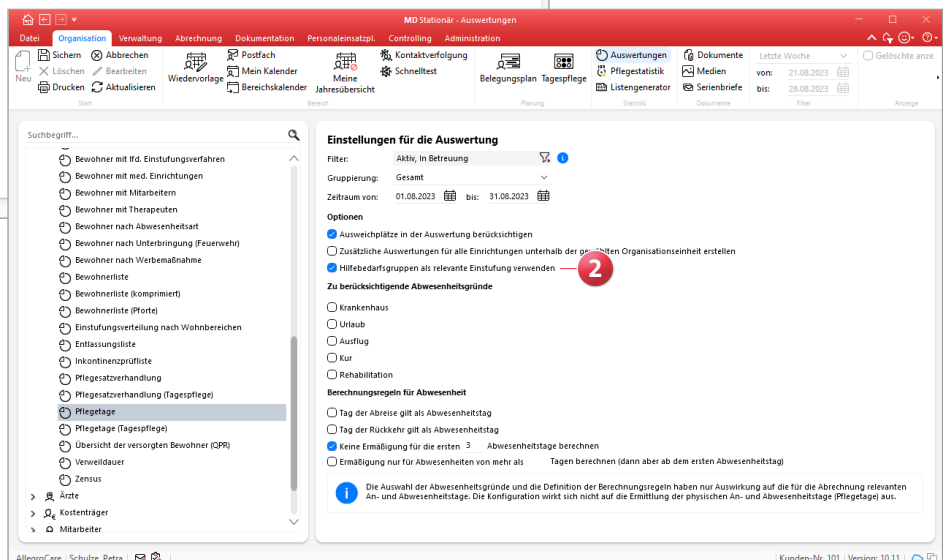

# Allgemeine Neuerungen

## Praktische Ergänzungen

### Automatische Benachrichtigung bei Einzug oder Umzug um Angabe der Zimmernummer erweitert

Wenn Sie in MD Stationär unter *Administration / Grundeinstellungen / Automatische Benachrichtigung* entsprechende Benachrichtigungen mit einem der folgenden Gründe angelegt haben, wird im Betreff der Benachrichtigung künftig auch die neue Zimmernummer mit angegeben. Auf diese Weise wissen die benachrichtigten Personen im jeweiligen Fall direkt, welche Zimmer zu berücksichtigen sind und müssen sich nicht erst danach erkundigen:

- Umzug eingetragen
- Umzug entfernt
- Umzugstermin erreicht
- Einzugstermin bearbeitet
- Einzugstermin erreicht
- Betreuungszeit hinzugefügt

### Zusätzliche Variablen und Anpassungen im Listengestalter

Über den Listengestalter können in der Auswertung „Bewohner mit Inkontinenz“ nun zusätzliche Angaben zu der Krankenkasse Bewohner aufgenommen werden, etwa das Aktenzeichen, die Versicherten-Nr. oder Vertrags-Nr. aus den Kontaktdaten. Die Variable für das Aktenzeichen lautet beispielsweise „KlientInkontinenz.KlientKrankenkasse.Aktenzeichen“. Außerdem wurde eine Anpassung für den Ausdruck „Kontoblatt BBV“ vorgenommen. Als Vollmacht-

sinhaber wird nun immer derjenige Betreuer angegeben, der in den Kontakten des Bewohners an erster Stelle steht. Zuvor wurde der jeweils letzte Betreuer aus der Kontaktliste als Vollmachtinhaber aufgeführt.

### Neue Export-Option „Nachricht (PDF)“ im Druckdialog

Aus dem Druckdialog heraus können Sie die Ausdrücke nun besonders schnell und unkompliziert als Nachricht mit PDF-Anhang an Ihre Kontakte versenden. Das bisherige Vorgehen, bei dem Sie den gewünschten Ausdruck zunächst als PDF-Datei exportiert und diese anschließend manuell einer Nachricht als Anhang angefügt haben, wird dadurch wesentlich komfortabler. Und so einfach geht's: Öffnen Sie einen beliebigen Druckdialog und wählen Sie unter „Export“ die Option „Nachricht (PDF)“ **1** aus. Dann klicken Sie auf „Drucken“, wodurch sich der Dialog „Neue Nachricht“ öffnet. Hier wird der gewählte Ausdruck automatisch als PDF-Datei angehängt. Nur noch die Empfänger auswählen und die Nachricht formulieren, schon ist die gewünschte Datei verschickt.

Mit angebundener Telematikinfrastruktur (TI) können die Nachrichten inklusive Anhang sogar über den KIM-Dienst an externe Personen wie beispielsweise Ärzte verschickt werden. So profitieren Sie intern wie extern von einem insgesamt schnelleren Austausch.

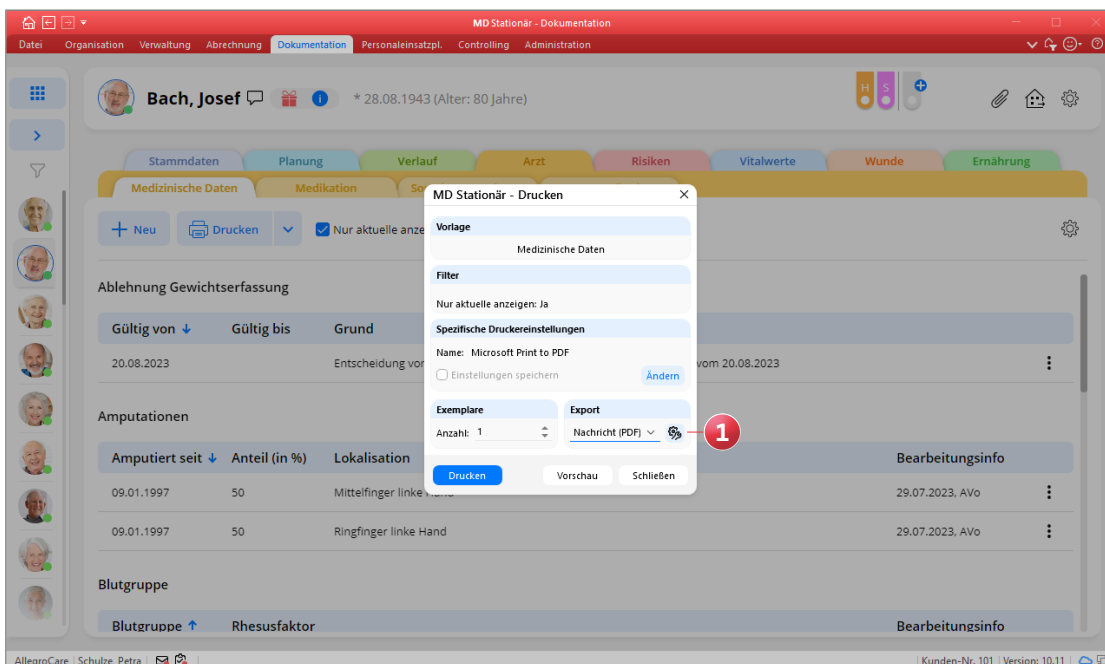

# Connect

## Zusätzliche Inhalte im Mitarbeiterportal

### Stundenkonto im Connect-Mitarbeiterportal

Im Connect-Mitarbeiterportal wurde auf der Startseite „Meine Woche“ der neue Abschnitt „Mein Stundenkonto“ hinzugefügt **1**. Hier wird der aktuelle Stand des monatlichen Stundenkontos in (Minus-)Stunden und Minuten angezeigt. So können sich die Mitarbeiter jederzeit über das eigene Saldo informieren, ohne dafür beispielsweise den Dienstplan oder Stundennachweis einsehen zu müssen. Berücksichtigt wird an dieser Stelle nur das reguläre Stundenkonto, zusätzliche Stundenkonten werden nicht dargestellt.

### Anzeige von Informationssymbolen unter „Meine Dienste“

Im Mitarbeiterportal werden unter „Meine Dienste“ neben den regulären Diensten jetzt auch die eingeplanten Informationssymbole mit der dazugehörigen Bezeichnung angezeigt **2**. Das verbessert den Informationsgrad für die Mitarbeiter und gibt einen vollständigen Überblick über die gesamte Dienstplanung. Genau wie die Dienste werden die Informationssymbole in einer eigenen Zeile dargestellt, wobei die Informationssymbole immer unterhalb von am selben Tag geplanten Diensten angeordnet werden.

